盛京時報

民國十八年二月六日　夏曆戊辰年十二月二十七日
昭和四年二月六日

◎本報價目◎
每張現大洋五分　每月現大洋九角
▲外埠連郵價目　每月現大洋壹圓　半年現大洋五圓五角　全年現大洋拾圓
▲告白刊資　一行五號字十五字起碼　刊資一日每行現大洋…　常期另議

發行人 宮川貞作　編輯人 菊池貞二　印刷人 石原庄太郎
發行所 盛京時報社
大阪市北區 盛京時報支社
大連 盛京時報支社

時論

公安運動 (滄波)

最近地方政治中之問題。有所謂公安運動者。閩徐州電。謂全城各界日舉行公安大運動集合全邑。公安隊。在四郊巡行。以寒匪膽。夫公安爲一地方行政首要之前提。爲社會生活發達最初之基礎。故公安問題之值得注意。值得成爲一種運動。皆爲不容置疑之事。惟若僅以遊行之方法。冀達到公安之目的。則未免所見之偏耳。

中國人愛和平。中國社會間生活安定。此西人來華考察者之恒言也。以吾人觀之。此種特點。蓋爲農業國家所共有。此種心理與現狀。僅一種殊境之產物。非民族性中有此分劃之特點也。二十年來之中國。因政治上變更之頻繁。影響於國內治安之搖動。所謂愛和平與生活安定之優點。幾於根本搖動。不克再持不來之狀態矣。此種狀態之變動。依吾上述之原則。於社會國家當然有害而無利。欲謀恢復固有之優點。公衆安寧之奠定。實爲切要之良藥。蓋有秩序安寧然後可以培養和平之願望。有和平之共覺而後可期社會生活之安定。是事理之一貫者也。

十數年來軍閥之紛爭。其最顯著之影響。即造成各地方秩序之紛亂。其事雖屬過去。其餘禍則至今未息。時至今日。全國政治已歸統一。曩者割據兼併之因。今已無復存留。然而地方治安前相。其變態且開空前未有之局。戰禍連年之邊省無論已。共匪占據之贛湘無論已。伏莽偏地之北方各省無論已。即號稱富庶之江浙腹地粵桂首區。鄉非城厢搶掠之盛誠足駭聽聞。此種現象。任其滋長。不惟使民衆對於新政府能力信仰發生搖動。且於一切主義政策之實現。受其阻礙。故地方安寧之應謀莫宜。其爲當務之急。實待申論。惟安之之策。自有本末。要非集隊游行所能濟事耳。

今日治安搖動根本之原因。不外乎下列四者。其一。久戰以後之散兵遊勇。其二。社會秩序動搖後之失業者。其三。社會經濟狀態之衰弱。其四。地方文武官吏之剿匪不力。社會治安搖動之根本原因既得。即可尋其致病之因。循先後緩急之程序以施補救。四種病因之中。以第四者爲目前最先急之務。蓋散兵遊勇以及失業諸問題之補救。其性質不僅限於地方。且其補救之効亦非可期於旦夕。細察今日各地治安之現狀。有待於整理之急迫。實不容有稍容緩誤之餘暇。故第四種地方文武官吏剿匪之督飭。實爲當前救急之要狀。故僅就此點粗陳其辦法。

一。中央應設立全國剿匪總辦事處。規畫及監督全國剿匪事宜。其主要任務爲制定適用全國之剿匪方針。剿匪官吏賞罰條例。及督促各省間之連鎖與合作。

二。各省政府應設一剿匪總辦事處。受中央指揮。就其地方情形劃分剿匪區域。一區之內。再劃分爲若干層。成一塔形之連體。一區之中。組織區會隊。包含一區內之地方長官。由省府選任一人爲首長。使其負一區剿匪之全責。(但不得干涉地方其他行政)區長應定時召集常會。因地方情形共籌剿匪策略。

三。各區之間。應有連鎖。應取合作。省府宜簡派專員。秘密查訪各地匪禍實況。及剿辦成績。

四。剿匪區域內之軍隊除用中央調派歸一區長官節制外。應以本省之保安隊爲基本部隊。各地之公安警察爲協助訪察之用。

右陳各節。僅舉其大端。且但於補救方法急迫之辦法。略爲申述。竊以爲今日之事。但患視線之不集中。視線誠得集中。不患無條理。張之詳細辦法。全國上下。苟能於高談百事之前。一致先謀公安。中央地方。苟能於積極爲民興利以前。先圖消極爲民除害。蕭清國內安寧之匪類而後旁及其他。則雖羣盜如毛。有不難蕩平者矣。本篇之作。意在發凡。并示指歸。至其詳細辦法。則有地方之責者更進一步謀之。

王伯羣辭職與無線電

辭呈中力陳電政須統一

北平訊云滬電。王伯羣辭交通部長。囑令次李仲公代理其各委員兼職。亦一併告假。交部無線電管理處長陸有辭職。已照准。王氏辭呈略謂。職部所爭。祇在電政統一。不應互相競營。至有線電破產。若能統一而顧全電政。即將有線電全部劃歸建設委員管。亦所贊同。見交部所爭。決無私見。乃自此問題發生後。各方不諒。枝節横生。論法律則解釋紛歧。若無根據。論事實則各省有線電局。瀕於倒閉。勢將停辦。莫對員司。再則築職見於報端舌。禍及於國府。職性既不善唯否遷就。中心苦痛。惟有一退以全大局。(中略)訓至最近。雙方在滬報亂登宣言。及今日張委員人傑。在政會提案。請懲交部主管員司之事。查職部無線電管理處所登文字。措詞誠多失察。事前未經請示核准。遽爾向外宣言。職固難辭失察之咎。自當加以嚴懲。惟所以激而出此者。其實自有攸歸。在今日之事。訴之法律乎。訴之眞理乎。抑訴之事實乎。職不願詳斷分辨。籌思再四。仍惟有引退以全大局一法等語。廿八日滬訊。無線電管理權問題。建委會交通部相爭已久。各自經營。最近而爭持尤烈。建委會無線電管理處。昨日特在各報刊登廣告。根據法令。聲明職權。並發表一文。送請各報登載。原文云。自交通部各電報局競發公電。反對建委會辦理無線電以來。各界人士。蔡相駭詫。以爲國家行政。貴在統一。何以同在國民政府之下。建委會與交通部權限不分。甚至處於相持地位。孰是孰非。外界無從遽下定判。最近建委會與交通部先後開辦國際無線電報。歐美各國尤致驚疑。本處爲社會明曉建委會管理無線電職權之依據。特將此案經過最重要之法規命令摘要錄下。以明眞相。(見下載廣告)由此可見黨國最高立法機關之議決案。國民政府之明令。以至此而猶置若罔聞。抗不遵守。是而再。再而三。不容有絲毫曲解。誰之過。破壞國府威信。孰負其責。全國之輿論界。觀此其亦知所適從矣云云。

該會所登廣告云。茲爲各界明曉建設委員會管理全國無線電職權起見。特依據法規政令。披露於下。

(一)十七年六月廿五日。中央政治會議臨時會議議決案。「全國無線電台由建設委員會積極籌建。所有各處已設之電台。應暫交該會管理以利進行。」

(二)國民政府第三二四號訓令建設委員會「經中央政治會議決議。全國無線電台由建設委員會積極籌建。並將各處已設電台暫交該會管理一案。除令行交通部外。仰即遵照」

(三)國民政府第七〇一號指令建設委員會。中華民國無線電管理條例。准予備案。其中第二條文曰「凡中華民國國內及國際間之無線電事業。統歸中華民國建設委員會無線電管理處管理。」

(四)十七年十一月廿八日中央政治會議第一六五次常會通過。行政院各部會組織法。交通部原定職權經譚延闓王寵惠孫科三委員審查修正。其無線電一項。一概刪除。

(五)十七年十二月九日國府明令公佈行政院各部會組織法。建委會組織法第二條職權。於五項文曰「建設委員會創辦之事業。仍由建設委員會完成之。」

(六)十七年十二月十五日國府行政院第一一七號指令建設委員會。令交通部。將該部無線電機關及一切文卷。移交該會接管事。飭令交通部遵行。」

(七)十七年十二月十八日國府行政院訓令交通部。將該部無線電機關文卷規章合同契約一併移交建設委員會接管」

上列七項爲建設委員會管理全國無線電權之依據。本處秉承辦理。政取公開。用特宣示周知。以明責任。建設委員會無線電管理處謹佈。

中法交涉修約進行順利

上海訊云。中法交涉(二日)午前十時在滬外部辦事處舉行會議。法使外。南圻總督。越南外交局長均列席。至午後一時始畢。內容雙方約定暫不宣布。惟聞法使陳述該政府對華要求各條。均相當容納。徐謨謂。中法交涉前途極樂觀。並悉王晉京前尚須再會一次。王瑪定歇五日入京。即可簽訂新約。

又南京訊云。外部接駐滬辦事處長陳世光電稱。冬(二日)晨九時至十二時。中法在滬開修約會議。王正廷提出廢止欽渝鐵路合同。法使瑪泰爾允考慮。王瑪對礦權領權已商妥。法使與外王定歇(五日)入京簽中法新商約。

新詩

◇悶船 (昱樵)

船至涉茫波濤中的我。思潮竟陷入模糊混沌裡。心靈祇覺悵惘迷濛。愈入海中。波瀾更形洶湧澎湃。心靈思潮朦朧不在。肚裏滋料儲藏。哇哇地嘔吐在外。可惡的怒濤呵！可咒詛的怒濤呵！與其你如此戲弄人苦不安。何不爽然地將舟傾壞！以免却了一切現實良戀。滴滴淌淚。

◇小詩 (孫學洵)

(一)

雖言的悵惘。莫名的酸楚。濕誰訴說？只有如豆孤燈。伴着默默的我！

(二)

和入們激劇的悲懷！十八年一月一日夜。

◇紅葉 (徐成達)

濃蘊了我滿腔愁思。抬頭望西窗。正是一輪明月高掛時。我拾起紅葉一片。珍重地佩在胸前。它不知飄零何處。更不知有誰愛憐。我悽然一聲禱告。願今後結伴年年！

皖北匪氛

蚌埠訊云。皖北定遠縣東鄉池河鎮地方。去年被大刀土匪攻入。燒殺搶掠。損失頗巨。至今尚未能恢復原狀。彼時雖經陸軍第二師黃旅擊潰。乃所有小股。至今並未遠去。故數月以來。該鎮(即池河鎮)搶擄之案。無日無之。以致該鎮稍有田產者。均紛紛遷入城內。或徙居外縣。雖該縣素辦有警備營一營。均散居各鎮防衛。遇事集合。頗屬不易。故只得坐視匪勢日熾。無可如何。近來匪以池鎮富戶搜羅殆盡。乃變更辦計。糾合股衆二百餘人。將距池河鎮三十里之河集包圍。據前日三河附近來人云。此次匪勢。較前次搶掠池河鎮更多。該處民團(即紅槍會)雖竭力抗拒。恐寡不敵衆。定難抵禦。不久必被攻破。連日大雪。路上乏人。尚無確實消息傳來。當局若不請兵剿除。恐池河之慘劇。將復演於三河矣。(二十六日)

朱慶瀾押關外賑糧抵平

北平訊云。賑災委員長朱慶瀾。前日(廿九日)由奉天運來紅糧三千石。專爲賑濟河南災民。河南賑務處特派汪新陰赴東站歡迎。朱下車後。即往老君堂五台山佛教會。與賑務主任會少棠。及各方賑務人員接洽後。未及休息。旋赴報子街賑務處。商權北平賑糧問題。閱北平賑糧。正由錦州起運中。不日即可到平。商權畢。朱又赴市政府。與何其鞏面商。救濟省民災官等事。至夜間一時。方回老君堂。及至賑務處支配各項事務接洽畢。山東省府代表魏鑑賢在該處守候。接洽山東賑務處。因張學良前曾捐欵卅萬元。國府允撥魯賑洋三萬元。請示朱氏。此欵是否折糧。如何運送諸事。至昨日上午四時始去。至八時。朱又往賑務處。派徐森玉等押運河南賑糧。由豐台轉派平漢車南下。直達信陽州交割。十時許。朱氏忽接張學良急電。囑即返奉。朱接電後。當於昨日上午十一時。乘平奉通車離平返奉。

廣告

上海青島行(濰縣杭路)　神戶丸 二月十日　奉天丸 二月七日　大連丸 二月十三日
天津行　長平丸 二月十三日　天潮丸 二月八日
龍口行(往旅順 復芝罘不行)　龍平丸 二月九日
香港行　…丸 二月十五日　…台丸 二月八日
大連汽船株式會社　電話四一八五番
專屬貨客經理店　永和公司　大連市數島町六番地　電話七二七五番 七八六八番

楊德全失照作廢
雙城警察第三區正目楊德全原領地二十垧東至本族南西北皆至官道地照一張遺失今呈請縣公署准補發新照外奉批登報聲明失照無論落於中外人手概作無效廢紙　本主人特啓

廣告
○四年經營…利公司開設於西廣…本公司經營監督土木工程建築家承造人設計監工營造專造土木工程廠房洋灰鋼骨結構廠房自來水管暖氣衛生設備住宅等特聘外國工程師建築師多位　辦公室奉天大東邊門外兵工廠發電所對過電話一五三四號　住宅大西邊門外六經路電話一五三五號

奉天紡紗廠廣告
本廠定於陽曆二月廿八日上午十時在本廠開股東常會務望各股東屆期照章推定代表蒞臨爲荷

恭頌溫監督葵酒之德政
東興辟處山陬向爲盜賊出沒之區兼以饑饉連年十室九空民不聊生逐於極點幸我監督溫公葵酒於九月間來守斯土力祛官僚習氣務使下情上達日與商民接洽得悉當務之急乃編練散在保衞民團使自衞實行互保結聯查辦槍枝督察徒手添發槍支學校腐敗之敎員商務凋弊組織正式商會督其提倡農業未興招集士紳改組農會交通窒礙設長途汽車逐日開駛戶口不清劃以保甲取締游民凡訟獄之興當堂立析並無私意出入於其間賦稅之徵佈告週知向無煩苛勒索之弊又爲減輕人民負担起見從前屆衞團丁歲減一百八十餘名以節經費到任數月不但太平安謐漸臻上治即三民主義之眞精神亦皆家喻而戶曉詩曰樂之君子民之父母若我監督溫公葵酒者洵堪當之而無愧矣民等身受德惠感無可銘謹登報端藉以爲頌　東興縣農商公民全啓

恭頌扶餘警察所長張公作楫德政
查我扶餘地居交通不便因此市面蕭條商業不振商等創辦長途汽車以來雖稍稍便利交通第一線路劫車仍屬不免自張公榮任斯土以來迄加保護旅客安全每日派警押車日前汽車行至八區界遇胡匪三人放槍劫車被押車警擊斃二名其一名騎馬逸脫一月十二日又擒活匪一名以致威名大震匪人逃遁地方安堵交通便利省賴張公保護之力商等無恩可酬特登報端以鳴謝悃　扶餘汽車公司公啓

恭頌陳局長紹番政德
同業不振有江河日下之勢幸總局長陳公紹番洞悉商情深知類此之商業非力加休養不足以培其元氣一面整頓稅收一面體恤商艱所謂上裕國課下便民生者陳公兩得之矣特登報端以誌感頌　江省樺石達…同業全體敬頌

利亞保肺露
清痰理氣　潤肺平喘　鎮咳寧嗽　之功用
氣味芳香甘甜適口婦孺皆樂服之人謂無美不備誠信語也
定價每大瓶現洋壹圓 小瓶現洋貳…
奉天總發行所大西邊門外路北　利亞大藥房謹啓
分發行所城內　五洲大藥房　大成大藥房

最新　警察全書　發售預約　(印有樣本函索即寄)
是書國民政府內政部頒佈的供給各縣縣長公安局局長之訓練工具有志研究警政者不得不備
目錄　總 1法學大意 2警察概論 3行政警察 4司法警察 5衛生警察 6刑法要義 7警察罰法 8勤務須知 9外事警察 10戶口要義 11消防警察 12偵探要旨 13警察統計 軍事學摘要
一冊數　本書洋裝十四冊奉贈精美布套一只
二書價　本書定價四元預約六折大洋二元四角
三郵費　每部外寄一角五分掛號二角
四期限　自即日起至十八年陽曆二月底截止

國民政府　法政應用書
▲現行法規大全　精裝二冊三元　平裝八冊二元五角
■中華民國刑法集解　一冊二元五角
■民事有效部份集解　一冊一元五角
■現行六法集解　布面三冊二十元　紙面六冊十五元
■刑事訴訟法集解　一冊二元
▲公文程式大觀　六冊二元
以上各書折扣均按符號以表明之如三角者七折四方八折計算
奉天鼓樓北　世界書局發行

家傳湯藥　樂觀精
專治各種吐血肺病効力神速每料服六日即愈　每料價金拾貳元
總經理 製藥所　奉天日站千代田通　甲備洋行　隆記商店　日電話 一三一三番

中法儲蓄會　東三省總分會　一在奉天　一在哈爾濱
本會辦理有獎儲蓄。入會者每月交欵。每月有得獎致富之希望。儲蓄滿期本利歸還。大致情形。已爲社會所深知。綜其優點。約有五種。一每月有三元即可入會。故輕而易舉。二每戶編有碼號。一經抽中。立得鉅欵。故利益優厚。三每月開獎前有人收欵。開獎後有號單分送。得獎者立即通知取欵。故儲戶興趣發生。養成儲蓄美得。四邊本雖待期滿。而借欵則能提前。故緩急可以相通。五儲戶通函或親自到會接洽。時隨到隨辦。竭誠招待。故無手續繁瑣之慮。其他優點尚多。皆本會之特色。現值全國統一。和平告成。凡我同胞。均得享安居樂業之幸福。則所以爲本身及家族謀永久之計者。自不可不妥爲籌備。而儲蓄一道。尤爲種種幸福之源。敝會謹本提倡儲蓄之職志。勸告東省人士。若干此道。共享富有。如對於本會章程。未盡明瞭。一經函詢。立即奉覆。其有各地紳商。與敝會具同一志趣。願爲提倡鼓吹。或担任分經理職務者。請函接洽。凡在北滿者。從優酬報。凡在京奉南滿一帶者。請向奉天總分會通函接洽可也。
會址　奉天大西城門外電車道西　中國電話一六六五　哈爾濱道裏中國大街二十一號　自動電話二二八〇

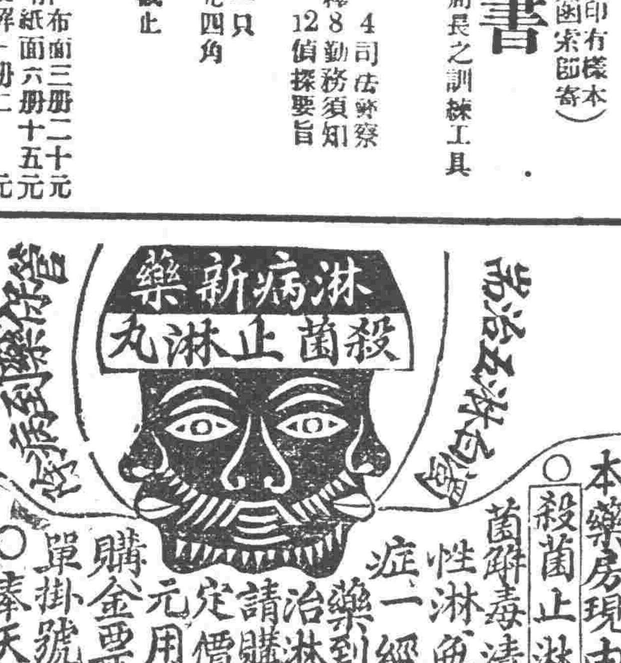

本藥房現由西洋運到淋病新藥殺菌止淋丸靈妙無比善能殺菌解毒清淋去濁凡急性淋慢性淋無論新久五淋白濁等症一經服用直達尿道真有藥到病除之功誠爲第一治淋之聖藥也患淋諸君請試購之方信言無虛謬定價六日用量現大洋二元用三日者一元外埠函購金票亦可不加郵費務須單掛號封口蓋章詳開住址　○奉天大西城門外電車站　英美大藥房啟

送贈樣式　金銀獎章　琺瑯勳牌　黃銅帽章　黃銅鈕釦　記念記章　黃香徽章　銅製俏像　金銀寶器　鐫寫商標　絹綿欄杆　美術工藝　送贈樣子
大連市山縣通七十七番地　金華號本店　電話七九四六番

萬達民國際醫院(病室完備 入院隨意)
專治下列各症手到病除
一、肺結核、淋毒性諸症、魚口便毒、痔瘡、
一、神經衰弱、精力缺乏症、動脈硬化症、心臟病、
一、嗎啡、鴉片中毒症　婦人病　各種炎症、
對於肺病嗎啡鴉片中毒者特別應許商量
大連市西崗子尾上町四十二番地(日吉町電車站下車)　電話 七五一一番　振替 大連二五一〇番

國際化學研究所製藥　附屬治療院
萬達民東三省總代理發賣所
對於肺病、痰喘、及鴉片嗎啡中毒者特奏奇效如其不信請到本院實驗此外有希望開設分院治療所及代售販賣主任者除普蘭店及奉天外東三省各地都行召募請即報名函商

宋九齡啟事
逕啓者舍侄於舊曆正月十八陽曆二月廿七日完婚凡我親朋多有升還敬告不週尙希原諒謹佈報端以代柬邀屆期如蒙惠臨不勝榮幸之至席設義縣宋家屯本宅　通信處 奉天鐘樓南會源東　錦州東街慶餘久

大威公司招考訓導主任廣告
本公司招考訓導主任一員限大學或高等師範畢業者務爲教導工徒司機講演常識編錄廣告等事月薪現大洋八十元至一百廿元膳宿由公司備給但不得在他處兼差樂就者請到本公司由總理面試可也

中華匯業銀行天津分行廣告
啓者本行天津地名之鈔票原係敝分行所發出現在正籌兌現辦法一俟籌妥便當定期在津開兌該項鈔票如有流通至北平奉天上海及其他地方者將來亦均由敝分行在津辦理與各該地分行無涉特此通告

遼陽張赫川　直隸李廷煊　家屬親朋注意
去歲十月察哈爾騎兵第一旅第二團趙川堡戰役查有第二連上尉連附張赫川機關槍連司務長李廷煊二員爲國身軀發起私人撫卹由本團全體官佐醵資傾助計捐助張赫川現大洋五百元李廷煊現洋貳百七十元但二員原籍無址請張李二君親友告知伊家族到東北陸軍騎兵第一旅第五團軍需處領取此欵至於公家撫卹已報上憲備案請按手續前往領取自登報日起如兩個月內該二故員家屬仍不前往領取即將此欵捐入慈善機關代二君造福特此登報聲明以清手續　駐灤平東北陸軍騎兵第一旅第五團軍需處啓

恭頌瀋陽縣六區主任紳董　辛台譚翁振聲德惠
本縣人士素所皆知無須贅述對於本族惠施博濟尤爲人所難能者茲有樹林等於民國元年正用無資將祖遺冊地坐落本村共計百餘畝典與堂叔振聲耕種多年現因地價昂貴已願將前價百餘冊地退還原主分文不受此地現價共約奉大洋五十萬元之譜樹林等百餘族衆受惠無以爲報謹述德惠登報傳揚　族侄譚樹林譚樹棠等全啓

濟案竟解決 (五日上海發電)

預定來星期在寧簽字

芳澤公使于四日午後與王正廷會見關于駐魯日軍撤退時期表示以三月末日爲限實行全部撤退因濟南事件之交涉順利進行今晨成立諒解大体解決……專電

又電　在滬再開之中日濟案交涉第五次會見首由芳澤公使向王正廷聲明謂日本政府以三月末日爲期準備駐魯日軍全部撤退……電通

又電　今晨五時芳澤公使與王正廷兩氏間解決濟南事件之交涉預定于來星期在南京双方實行簽字……電通

又電　第五次王芳會見於四日午後五時半在王氏官邸開始及至本日(五日)午前四時廿分完畢而散時已天明會見時約達十一小時此類會見足爲歷史上之最高記錄茲聞商議內容凡有關濟案者一律交換意見除將該案移于全體解決外對於促進中日懸案之解決極有效果據外間消息此次會見濟案謝罪責任各問題日側同意華側所提之組織協同調查委員會案至撤兵案似經日側與華側論意與以言回要之中日接衛從此順利進展可入華側所謂正式交涉無容疑義一俟中日双方協定文件起草完竣旋經兩國政府承認即可正式調印實面言之濟案在事實上已經解決云云……東方

蔣氏宴閻馮李

(南京三日發電)蔣中正昨晨偕胡漢民戴傳賢陳果夫葉楚傖等遊湯山定四日在總部宴請閻錫山馮玉祥譚延闓李宗仁何應欽吳敬恒胡漢民戴傳賢蔡元培王寵惠李石曾張人傑宋子文趙戴文王樹常陳紹寬谷正倫張羣何雪竹等……國聞

王正廷返寧

(上海五日發電)王正廷今朝乘八時五十分列車回寧豫定六日將本日與芳澤公使會見之內容報告行政委員會後本星期後仍行來滬此時周龍光與樞士傑留滬與日本側折衝芳澤公使與王正廷會見仍須在滬舉行一二次然後始能請寧在双方簽字亦當在寧舉行……東方

芳王對濟案交涉談 (五日上海發電)

王芳第五次會見後芳澤公使語人日此次會見爲繼續前日之交涉大體關於濟南事件交涉已云頭緒並無障礙明日應即着手製定種種關係之書類如計約需數日然在簽字前定能奉到日本政府之承諾云云

又電　徹夜達旦之交涉終止後王正廷氏語人日濟南問題事實上已告解決至於詳細當聽從芳澤公使指摘余於南京列車發車前在少事寢眠遂登樓而去

徐州整理湖田計畫

徐州訊云。微山湖位於蘇省北境。與魯省南部接壤。寬廣數百里。其東南接近銅境及魯之利國驛。臨城。西南毘連沛縣。豐縣。西北至濟寧之魚台一帶。而湖濱淤出之田。有一千七百餘頃。惟當夏秋霪雨之際。往往湖水泛濫。蔓延成災。故殊無收穫之把握。年來皆爲一般租戶久佔爲業。每季繳些微之租稅。類皆藉口不能收穫爲詞。現在湖水又逐漸退落。最近復又涸出五六百頃。總計此項湖田已有二千餘頃之多。若能整頓稅收。未使非國家一宗進款。前者民政廳曾派員李相臣來徐。向各方面接洽。擬將此田收回省有。以資整理。但事實上尚須有一番研究。查該項湖田。本係銅山地境。歷經無數租戶佔種。所得之稅銀不及三分之一。民元以來。屢次清丈。惟無確定之田數。且亦無地畝相符之租戶。以致無法進行。刻値地方建設伊始。徐州各團體更擬從事進行。整理湖田。一面向省委李相臣報告仍由銅山積極整頓外。並否認收歸省有。二十七日各機關團體在欵產處開會。即討論整理湖田辦法。當經議決第一步先組織『銅山縣湖田整理委員會』推定縣黨部。商民協會。教育局。欵產處。市政局。教育會。學生聯合會。反日會。新聞記者聯合會。縣代表大會。農民協會等十一團體負責。並議定章程。擇要誌下。(一)本會依事務之簡繁。經委員會之決議。得設股辦理之。(二)本會宗旨。先將湖田徵收機關收管理。將來再秉承總理耕者有其田之遺志。租給本縣貧農。不得由豪强把持。(三)所有湖屯田之租欵須由本會徵收管理。(四)湖屯田租額之多寡。須由本會按照收成之豐歉臨時規定之。並定於二月三日再開會議。討論清查及其實辦法云。

粵省三大鐵路之近況

廣州訊云。粵省三鐵路。迭載軍用。而辦理又不得人。致日就頹毀。自去年軍事結束。當局着手修理。稍有起色。茲將路局要員。向其查詢各路近況如次。

廣九路前因連年兵燹。車卡路軌均有毀壞。去歲當局亟謀修葺。經先行將沿途霉腐枕木更換。並以該路所經。多爲農場及河涌。導水地方。如安設木質路枕。當年受水所濕。最易腐爛。特由外國定製士敏土鐵枝路枕。陸續改換。專用速率。雖未復原。然已能快點時間。但往來客貨。雖比上半年略有起色。仍非十分暢旺。查其原因。該路原直達省港兩埠外。中站最旺爲石龍。能轉輪東江一帶。惟以車脚比輪船較昂。且廣九站離各旧行商尙遠。須另行接駁。故省港貨物多由輪船貨渡來往。即石龍貨亦由省港之石龍輪渡轉輪。年來東樟公路已通。惠城與省港即日可達。但該路僅由惠車來往。尙未能載貨。故貨脚已無起色。即搭客在省港直通及石龍客。尙稱穩陣。但中站車脚每站收銀三角。因內地商民行三數站。時間上便利計。且多惠樟一路啣接。路程。殊不以苦。若收價略平。爲貪圖利便計。始予附搭。如征收過貴。則寧願步行。以省費用。如從前陳烱明執政時代 每站收一角。中站搭客開至二十餘千。可爲明証。至前日有傳言省港脚亦擬加增。實因其近來修費已鉅。曾有加價以圖彌補之議。但乘車不過貪其時間快捷。究不如搭輪舒展。倘再增加。則搭客恐轉而搭船。此議頗難行也。

粵漢路該路爲粵湘贛三省交通樞紐。沿途復無河道航行。以分其權利。平時已佔優勢。而來往軍政界。紙以迭任總理辦理不善。而來往軍事政界。動輒飭令供差。幾致破產。自施行整理後。車利日增。且最好將客貨車脚減輕。以招徠商客附搭。查其去年自減價以後。每日車利增收幾及二千元。已具成績。不過北江所屬各煤礦。仍未竭眞興辦。且其載煤車脚尙覺略高。湘粵贛公路尙未能完成。交通因湘桂不靖。商務停頓數月。而機車接駁仍多不便。未能發達。去歲既少。又多已損壞。不能容過重載。機房規模亦不及廣九。各種修葺器具尙未完備。遇有損壞。修葺需時。更有隨而棄置不理。凡此種種。均爲發展障碍。否則去年更不止增收此數。現當局既亟謀將全路完成。倘能實現。並將原路逐漸改善。將來在三路中爲最優勝。即全國南部鐵路亦將佔首席也。

廣三路在數年前。與廣九粵漢三路。通車以來。年均有盈利。其路綫雖短而成績獨優。近年亦形退化。其原因不一。最要者爲車脚過昂。從前由省城至佛山。所收客貨脚已貴。現在等。則改搭渡船輪拖。或省梧輪船前廣屬各縣之來往佛山者。前時由鄉搭輪拖。僅收數角。故亦不由省轉運。當局不明察外情。每以爲增收些需。在客商損失無多。而收入可增。不知一經加價。顧客躊躇而之他。在得不償失。且所加價多屬附加菓用途。則收入後路局須照數解繳。定無餘欵。且該路用辦法。原不致形欠缺。其工程。美國接辦。故沿途枕木多用鐵枝。且尙存有項路枕甚多。各項機車亦不如廣九粵漢之殘廢。但辦理者亦不注意修理。亦未嘗無因也云。

李品仙將回唐山

津訊云。昨日記者至黃順成王府訪第四集團第八師長李品仙。李氏談稱。自總指揮向來身體不佳。自昨年北伐抵平。事必躬親。日無暇晷。加以冀東解決直魯殘軍。尤覺辛苦。嗣又至以冬又逢帝喪。極覺感痛。以致失紅舊疾復發。在白氏志願。亟擬回廣西靜養。稍作休息。奈蔣李總司令。堅欠慰留。以致白氏無法。忽保鄙人(李品仙)代理。在鄙人實不敢擔當。第以前敵部分極大。責任至重。以白總指揮之精力。尙因之致疾。何況鄙人。才識遠遜者乎。故代理之說。實謙不到。現在總指揮部已由參謀長王澤民暫行代理。鄙人兩三日仍回唐山防地。因現在軍餉困難已極。欵軍兵卒。隨征至北。如日火食維持。則已煞費周章困難情形。雖爲外人道也。記者問現在唐山一帶土匪如何。李云唐山一帶。土匪約分五種。(一)直魯敗兵。(二)他處逃兵。(三)唐山舊有一帶工人之不守者。(四)地痞流氓。(五)原來土匪等。互相勾結。以致該處一帶匪犯甚多。近由敝軍設立稽查處。專清查戶口。訂出規章。凡在工廠作工者。必掛工牌。在軍隊者。必佩符號。戶口中如查出無有職業者。概予扣留。每逢一星期。即逐一批游民出境。因此該處土匪。近已好多矣云云。

朱毛竄汀州

(北平四日發電)漢軍朱德毛澤東被粵軍截擊後竄汀州漳州閩軍已往堵剿陳銘樞電閩請閩粵贛湘四省會剿……國聞

杜魯基抵君府

(倫敦四日電)克斯眞治德拉哥羅夫通信社總也經電杜魯基携同眷屬於本日(四日)安抵君士但丁……電通

中日兩國關係和緩 (五日上海發電)

芳澤公使與王正廷此次會見大收超過豫想之効果芳澤公使以日昨接到政府回訓認爲王當可一氣解決乃以最後之決心訪問王氏推倒從前之强硬態度王氏亦拋開外交委員會最後之決定案兩者以誠意交涉今後舉行之濟口南京各事件及條約問題當能順調進行現在中日間之停頓關係漸次可恢復常軌一般人士對之異常欣喜……東方

收回滬寧路管理權 (五日上海發電)

鐵道部決定收回滬寧鐵道管理權改訂契約前之重要文書歸該鐵道局中外正副所長協同署名方始發生効力本案與租界及領事裁判權之收回同樣重要故爲貫徹目的努力進行……東方

鐵路工整委員

(南京三日發電)中央民訓會所派平漢平綏平奉三路工整委員日內卽出發聞平漢工整會設漢口平奉設天津平綏設北平……國聞

廣西設立全省農務局

廣西訊云。廣西省政府前邀農業專家鄒秉文君來桂視察。并請代爲規劃。鄒君事畢返滬之際。又鄭重託其物色專門家主持改選之責。鄒君因爲羅致代聘趙連芳姚先議兩博士梁叔五張心一鄒家發諸專家。於十一月赴桂。省府爲謀人才之集中與辦事之便利起見。已組織一全省農務局。其組織草程。亦已擬定。由黃主席提交省務會議通過。局址暫設柳州實業院。另附設農林試驗場。面積一萬八千餘畝。其他如建築與分區試驗計畫。及五年內之進行步驟。均已定妥。該局局長由建設廳長伍氏自兼。副局長一職。則由前實業院長鄒植儀君充任。至經費一層。則最近六個月內。已規定經常費爲國幣二十六萬餘元。臨時費爲國幣卅六萬餘元。大半爲購辦儀器設備之用。附錄廣西農務局章程如下。(一)本局直隸於廣西建設廳。爲廣西全省農林行政試驗推廣之總機關。其職權如下。甲。管理監督保護改良及發展全省農林事務。並處理荒地事宜。乙。建議建設廳呈請省政府頒布本省農林及有關農民利益之法令。丙。延攬國內外農林專家。研究解決本省農林事業及其他有關本省農民利益之問題。丁。指導全國各縣立農業機關執行各該縣農林事業。戊。酌量地方情形。培殖農林事業上所需要之技術。推廣人才。(二)本局設局長一人。副局長二人。由建設廳提出省政府任命之。承建設廳長之命主持全省農林大計。并分任處理全局事務。(三)本局暫設左列各處部。一。局長辦公處。二。農藝部。三。林墾部。四。畜牧獸醫部。五。農業化學部。六。蠶桑部。七。農業經濟部。八。園藝部。九。病蟲害部。十。農業工程部。十一。推廣部。以上各部先成立農藝林墾畜牧獸醫農業化學農業經濟蠶桑園藝七部。其餘三部陸續成立。(四)局長辦公處得設主任一人。由局長副局長呈請建設廳長聘任之。(五)本局各部因事業上之需要。設技士技術員事務員各若干人。由各部主任商請局長副局長委任之。(六)本局因事務之繁簡。得酌僱員若干人。(七)本局局址設於柳州。并附設農林試驗總場於局址所在地。供各部研究試驗之用。(八)農藝部職掌如下。一。徵集國內外優良種子。二。改良本省農作物種子。三。研究適於本省農作物之栽培方法。四。研究本省土壤及肥料各項問題。五。執行本省肥料種子檢查事宜。(九)林墾部職掌如下。一。試驗適於本省各區栽種之林木。二。辦理本省造林事務。三。管理省有林。四。指導各縣各團體或私人造林事務。五。調查及處理全省荒山荒地並製定大片荒山荒地之實行開墾計畫。六。研究本省荒山荒地之利用方法。七。鼓勵人民開墾并指導其經營。八。指導墾民組織新農村事宜。九。其他關於林墾一切事宜。(十)畜牧獸醫部職掌如下。一。改良本省畜種。二。經營本省畜牧及畜產事業。三。研究本省各種獸病之防與治療治法。並指導農民實行防治。四。執行本省家畜與畜產品檢查事宜。(十一)農業化學部職掌如下。一。研究改良農林品之製造。二。檢查及化驗農林產品。三。其他關於農業化驗事項。(十二)蠶桑部職掌如下。一。推廣本省植桑區域。二。改良及推廣本省養蠶事業。三。改良本省繅絲方法。(十三)農業經濟部職掌如下。一。調查農民經濟狀況。二。辦理農民借款。三。指導農民合作。四。辦理農業統計。五。推銷農林產品。(十四)園藝部職掌如下。一。改良及推廣本省菓品。二。研究本省菓品利用方法。(十五)病蟲害部職掌如下。一。研究全省農作物之病害。並指導農民實行防治。二。研究全省農作物之蟲害。并指導農民實行防治。(十六)農工程部職掌如下。一。研究改良農具。二。研究改良灌漑排水方法。三。研究其他關於農業工程事宜。(十七)推廣部職掌如下。一。協助各部執行全省推廣事宜。二。指導農民組織及改良農民生活。(十八)本局設局務會議。討論本省農林重大問題。及本局公共事務。并報告各部進行事宜。其章程另定之。(十九)本章程由建設廳呈准省政府施行。如有未盡事宜得由本局局長呈請建設廳。轉呈省政府修改之。(二十)本章程自呈准之日施行。

蔣介石對關稅自主感想

南京訊云。蔣中正二日發表對關稅自主感想文。長五千餘言。首段述關稅過渡稅率。須改正之原因。次段述國家過渡稅收。每年約增三千萬。至少須以半數努力建設事業。第三段述新海關稅則實施後。須確有成績。昭大信於世界。庶幾一年以後。可實行眞正關稅自主權。最後勸國人自强不息。努力奮鬥。略謂一。今日爲新稅則實施之日。亦卽差等稅率實施之日。吾國關稅。至於今日。猶不能完全獨立而行。此不得已之過渡稅率。由關稅自主之眞意義言。不特不能認爲滿意。却應引爲遺憾。惟此次新稅則所實行之差等稅率。列國所一再爲難而不肯承認者。至於今日已使最後阻礙我國關稅自主者。亦不能不承認。且不能不履行之。而此新稅則適用之期間。又經限定爲一年期內之過渡辦法。過此一年期間。吾國關稅卽可完全獨立。卽關稅自主已有實現之確期。不致如往年之漫無期限矣。亦不啻指示中國國家之獨立自由。已屆成熟之時。以革命精神言。雖不能認爲滿足。然不能不認爲吾黨總理所畢生奮鬥之關稅自主的主張。已見一部分之成功。亦當知此爲吾黨革命諸先烈領導國民犧牲奮鬥結果。惟有須十分注意者。即此局部成功之結果。已非短時期奮鬥所能致。可見國家須獲得眞實的獨立自由。殊非異輕易之事。而有重大之代價。自今後若非十倍努力。則一年期滿之後。關稅能否達到完全自主之目的。尙未可知。蓋大地之上。未有不能自强自立。而可望他人之予我以自由獨立者。欲求關稅之完全自主。惟在吾人之自强不息。團結一致。努力奮鬥而加倍之努力而已。

福州米荒救濟

福州訊云。福州食米。向分溪米海米木洋三種。溪米產自閩北延平建寧邵武三屬。由溪道運來。海米產自江蘇安徽及緬甸暹羅。由上海厦門方面海道運來者。木洋則產自福州屬各縣。當軍閥統治時代。沿途設卡。徵收米捐。各地防軍。復任意截扣食米。致商人裹足。米價每石常漲至十四五元。迨黨軍入閩。首將米捐宣告廢除。並禁止軍隊沿途截取柴米。溪海米運。乃逐漸疏暢。一方復由省政府以公欵令福州消費社工人合作社購運柴米平沽。以破壞商人之高抬價。故自十六年起福州米價。較前減至三分之一。人民大稱便利。詎十七年度間。閩北各屬。迭告亢旱歉收。福州各縣。又被海嘯淹沒。故至冬間。米價每石竟由九元左右漲至十二元以上。一般商人。更觀望市勢。囤存居奇。致民食漸現恐慌狀態。本月中旬。乃由福州總商會發起辦理平糶。其辦法係由各商認集欵三千元。由官廳撥欵三千元。派員赴上海採辦海米來閩。分交福州消費社工人合作社遞本發賣。以所得米價。再往採辦。公家津貼運費。(其運費亦與輪船公司訂約。照普通便宜一半。)以六千元之欵貼盡爲限。現第一批海米五百包已到省。日內即可發糶。舊曆年關。米價當可望跌落。仍恐奸商因米價跌落。私將溪米及木洋米偸運出口售賣。特由省政府計定取締辦法。令本市水陸公安局及沿海各縣政府遵照辦理。其辦法爲(一)運米出洋者絕對禁止。(二)運米外省者須經該省政府來文。本省請該省者。須察看該省情形。果係因饑饉來省政府核准。其數量亦須有一定之限制。並須特發護照。方准放行。(三)運米往本省各屬者。應由採辦人具呈各該管縣政府查明採辦數量。由民政廳核定轉呈省政府給發護照。方許放行。(四)凡運米出口。無論往外省或外縣。若無護照或有護照。而超過核定數量。均以違禁論。除沒收所買之米外。並須拘究。至各縣米價情形如何。及藏米尙有若干。亦由民政廳訓令各縣於文到五日內呈報到省。以便籌畫救濟之方云。

開封破獲共產黨秘密

秘函中之上海大會

開封訊云。去年十二月下旬。在許破獲共黨總機關一處。捕獲共黨張永儁蔡旭初蕭煥然蕭煥章黃澤普馬長久方池王于景元周念農韓鳴奎等十人。均供認不諱。一月二日公安局在郵局。檢得由滬致王均信一件。封面寫明由袁抗治七十七號韓鳴奎轉交等語。經該局查王均係共黨河南省委之假名。袁抗治七十七號係共黨通信機關。當將該信扣留。並用藥水洗出字迹如下『全總通信其一。全總擴大會議。前會通告各地代表改於十二月廿一日以前到上海。但事實上各地代表能如期來滬者。尚屬少數。茲再通告各地代表務準於十八年一月十日以前來滬。幸勿再延。其二。決定豫省派莫斯科中國大學生十二名其成份海員鐵路工人八名。五金工人二名。其他產業工人二名。請決定人名並速通知中央云云。五日又由郵局檢得致王均信一件。內署馬長久擬豫客棧發等。當派幹探至該棧將馬長久捕獲。搜出密信一件。始悉該馬長久方由俄回國。該黨中央派其來豫工作。與問亦直認不諱。開封公安局所捕獲共黨張永儁等業經分別研訊。張永儁蔡旭初蕭煥然蕭煥章黃澤普馬長久均直認共黨不諱。于方池王景元周念農韓鳴奎黨雖堅不承認。但証據確鑿。不能抵賴。除陸續緝捕餘黨外。已連同所搜文件等交軍法處訊辦。又汴公安局據信陽特務兵徐乘衡十二日報告。今日在南關外河灘見第二九師醫院牆外掛出共黨傳單數十張。索閱後。知均係鼓動階級鬬爭之詞。並詆毁蔣馮閻李四總司令爲日帝國主義者之工具云云。

捐資興學褒獎條例

第一條。凡以私有財產創立捐助學校圖書館博物館美術館及其他教育機關者。得依本條例請給褒獎。

第二條。凡捐資者無論用個人名義。或用私人團體名義。一律按照其捐資多寡。依下列規定。分別授予各等褒狀。(一)捐資五百元以上者。授予五等褒狀。(二)捐資一千元以上者。授予四等褒狀。(三)捐資三千元以上者。授予三等褒狀。(四)捐資五千元以上者。授予二等褒狀。

第三條。應授予四等以下褒狀者。由大學區大學或省教育廳或特別市教育局開列事實表冊。呈省政府或特別市政府核明授予。仍於年終彙報教育部備案。

第四條。應授與三等以上褒狀。者由大學區大學或省教育廳或特別市教育局開列事實表冊。呈請教育部核明授與。

第五條。捐資至三萬元以上者。除授與一等褒狀外。並於年終由教育部彙案呈請國民政府。明令嘉獎。捐資至十萬元以上者。除授與一等褒狀外。由教育部專案呈請國民政府明令嘉獎。

第六條。凡已受有褒狀者。如續行捐資。得並計先後數目。按等或超等晉授褒狀。

第七條。凡經募捐資十倍第二條所列各數者。得比照該條。分別授與褒狀。

第八條。凡以動產或不動產捐助者。准折合銀元計算。

第九條。華僑在國外以私財創立或捐助學校及其他教育機關。以培育本國子弟者。其請獎手續。由各駐在領事開列事實表冊。請教育部核辦。

第十條。本條例自公布日施行。

賑災公債發行簡章

(第九條)此項公債還本付息事宜由財政部指定中央中國及交通三銀行經理之。

(第十條)此項公債。每屆還本付息之期。應由持票人將中籤債票。或到期息票。持向經理還本付息之銀行。領取本金或利息。

(第十一條)此項公債。每屆還本付息。應由經理機關於本期已付訖之債票及息票上。加孔蓋圖作廢。將並付出銀數及債票息票張數種類詳細列表。送部鑑核。

(第十二條)此項公債。每期中籤號碼。由財政部通行各省。並登報公告。俾衆週知。

(第十三條)此項公債中籤債券及到期息票。自開始給付之日起。如逾期三年。仍未向經理還本付息之銀行領欵者。該債票及息票即作爲無效。不再付欵。

(第十四條)此項公債發行時。由財政部先發預約劵。編列號數。並蓋用印信。分發各經募機關。先行填給各購戶收執。並於預約劵內註明認購票額。種類張數。暨所交銀數。俟債票印就。再行通告。向原經募機關憑預約券換領債票。

(第十五條)此項公債如經募機關所領應給購戶之債票。有遺失損壞情事。應負照數賠償之責。

(第十六條)各經募機關承募此項公債。應將募得債欵。當日滙交財政部指定收受之總機關。倘解送不得延擱。如收欵後不即匯解。所有延期利息。應由該機關負擔。

(第十七條)凡經募此項公債。如於發行期內將債欵繳者。無論個人與機關。給予經手費百分之一。以示鼓勵。但所有經募用費。均在此項經手費開支。概不另給。

(第十八條)本簡章如有未經規定事項。均依照此公債條例辦理。

(第十九條)本簡章如有未盡事宜得由財政部隨時修改之。

(第廿條)本簡章自公布之日施行。

河北司法經費

南京訊云。行政院令稱。准國府交議。司法院轉據河北省司法經費提議書一件到院。經提出本院第十次會議。決議北平天津兩地方法院臨時經費。暨河北高等法院及各級法院臨時經費。由司法院行政部每月撥助四萬元。交由河北省府籌措負責分配應用。協欵期間。以六個月爲限。限滿之日。視司法院制度進程如何。或由河北完全負担。或照地方收支劃分標準辦理。

奉方將交還灤東五縣

奉方要求保留榆關秦皇島

奉代表與商震接洽甚圓滿

北平訊云。關於灤東五縣交還條件。自前次由河北省府主席商震氏與張學良氏商洽後。張氏表示。願即交還。並即派劉團長人關面洽。此節記者前曾報告。茲聞五六日之前。張氏已派劉團長到平。劉團長名多基。到平後。已數度與商氏晤。代張向商表示。灤東五縣准即交還河北省。俾省行政。早現統一。張氏亦所盼望。原駐軍隊亦可逐漸撤退。惟榆關一帶。一時不及即行交出。秦皇島海口運輸有關。亦尙盼予以便利附近地帶。此點有相當苦衷。晤商氏諒解。劉並聲言張氏以與商氏私人感情融洽。故以私人資格請商諒解。聞劉氏此行。接洽殊形圓滿。已擬明後日返奉復命。昨晚商氏特在南長街本宅設宴爲劉餞行。有河北省府全體委員作陪。十一時方盡歡而散云。

濰縣戰亂已平

青島訊云。濰縣民團與李洋澂軍近日以來。已入休戰狀態。雙方均無積極動作。人心亦稍安靜。自前此日軍勸令雙方停戰議和後。彼此條件相去甚遠。無妥協之可能。日方亦遂謝絕調人之責。惟宣言雙方不准在附部地界以砲火相見。地內民團方面。防範極嚴。派有男女稽查。開放東門一處。爲出入之路。無論男女。均加搜查。如有四五成夥來者。則先將城門關閉。再嚴加盤詰。非實係城內居民。或有城內商民担任連環保証者。一律不准放入。原濰縣民團。前由公安局訓練者。係五團之衆。現在城內守城者一團分布鄉區者四團。城內約有四五百人。而商民壯丁又均加入守城之任。老弱婦女担任運送飲食。晝夜輪流。佈置周密。是以朱洋澂軍雖屢次以便衣隊襲攻。未能得手。且城外四鄉之民團。俱有前次安局長從中指揮。亦城內之民團互爲策應。朱軍現已撤退濰縣城西三里莊一帶。亦僅有數百之衆。其他各處之朱軍爲嚴守既得之地盤起見。又不敢擅離。欲行再調援軍。已屬難事且復恐四鄉民團襲攻其後。頗陷於進退維谷之境。而城內民團得有商民之助。暨以外民團之聲援。氣勢轉佳。濰縣當可無虞矣。

江蘇裁釐進行

滬訊云。江蘇財政廳長張壽鏞。爲實行蘇省廢除釐金之準備。昨通函本省各商會及各實業團體云。逕啓者釐金病商制不合租稅原則。國計民生兩受其害。最近國民政府財政部召集五省裁釐會議。議決分期裁撤。當此過渡時期。所有顧全國用起見。勢不能不另籌新稅。以資抵補。本公署奉財政部之命。籌辦新稅。其目的在將從前釐金不良制度與腐敗辦法。剷除淨盡。以袪商民之痛苦。並由本廳本公署制定調查表分別派員前往各縣實地調查。其最要主旨。在求得本省物品產銷通過數量之價值。俾有精確之統計。以定財政之方針。總以一方顧全國用。一方注重民生。俾公私經濟兩相調和。征收稅率得以平允爲原則。此項調查。實與民生經濟有關。誠恐委員於實地調查之際。不無稍有隔閡之處。且各縣鎭情形不同。各業務產銷各異。僅恃各委員調查。恐難週到準確。務希貴會屆時加以指導協助。此事與新稅人有密切關係。故特端誠奉懇。一俟調查完竣。擬訂實施方案。仍行召集各業代表參加討論。如調查時有簡便準確方法。或於將來推行時有公平統一計劃。均請儘量貢獻。愛錫卓見。以期詳盡。除分函外。相應函達即希查照爲荷。

▲印度賣索爾政府專賣局特製
賣索爾聖達爾
那伊殺林
▲日本政府特許一一九七四〇號

資本金壹億圓（全額拂込濟）
積立金九千九百五十萬圓

橫濱正金銀行
奉天支店

電話日一一番（宿直用）日一二番 日二五〇番 中四七一番

○總行 日本橫濱
▲分行所在地
東京、丸之內、名古屋、大阪、神戶、下關、長崎、青島、濟南、天津、北京、香港、上海、廣東、牛莊、大連、開原、長春、哈爾濱、西貢、新嘉坡、蘭貢、卡魯末達、孟買、卡拉其、馬尼拉、斯烏拉馬牙、斯馬蘭、巴大必牙、利脫尼、倫敦、里昂、漢堡、紐列其脫、納阿布時、桑港、囉斯、安釜路斯、細西牙脫兒、紐育、利歐阿加內羅、兒、愛布也納細愛兒s

取締役 安田善四郎
正隆銀行
奉天浪速通支店
（日電話四五五五•一六〇五•〇六八〇）
小西關派出所 小西關朝鮮銀行西
華電話七二二號 日電話二五五番

蜜蜂站緊要聲明
本館爲擴充營業靈通消息起見、特在蜜蜂站設立代派處、以委沃君子卿爲該代派處經理、如有刊登廣告或者訂閱本報、面與沃君接洽可也、恐未遍知、特此聲明
珠河縣盛京時報館謹啓

丙寅海外貿易公司
小西關電車路　機械部　中國電話 九五〇 一零八 一八四 日本電話 三二一

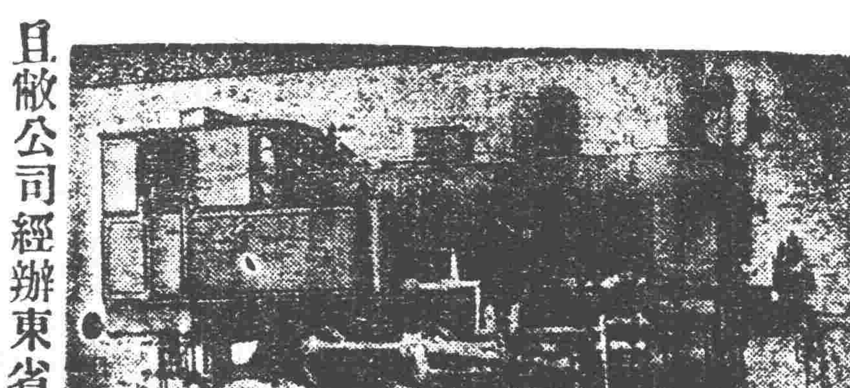

本公司代理歐美著名各大火車製造廠家推銷各種新式機關車頭花車貨車鐵篷車鋼軌叉道及一切應用材料
且敝公司經辦東省各處鐵路車頭材料甚多經驗稍富倘蒙詢購估價極其迅速

奉天浪速通
藤田洋行
各式瀛爐 瀛機 發動機 轉電機 一馬力 一百馬力 在庫豐富

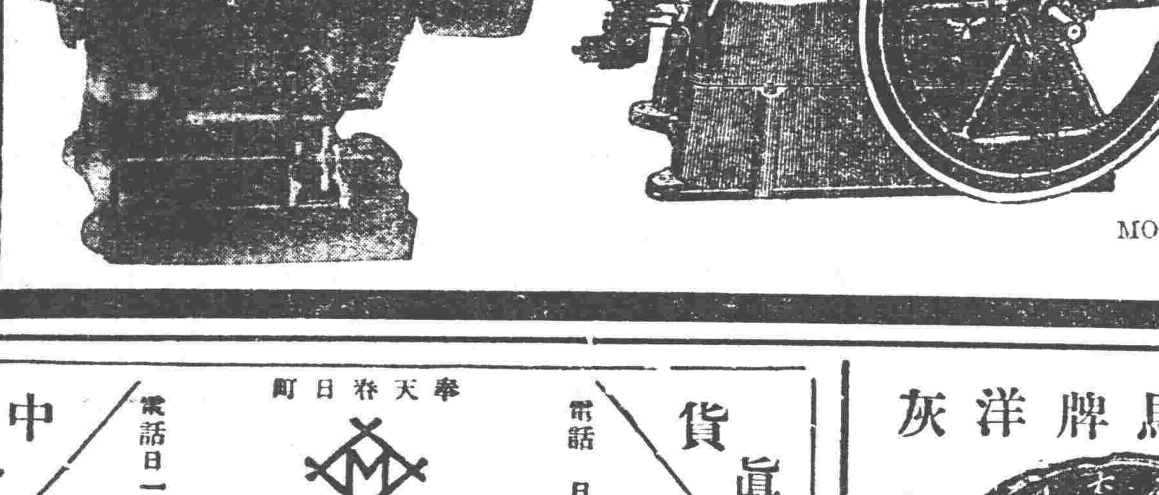

奉天春日町
森洋行
電話日長三二一　電話日一七二二
眞貨 價實 中外 無欺
新到
金屬器 留聲機 眼鏡 瑞士手表 美國懷表 日金指表 五音掛鐘 大小鬧鐘 各種坐錶 蹟石戒指 變石寶石 新式獎盃 金銀首飾 花瓶煙具 麻雀 撮影機 望遠鏡
並附設
華商部——膳修部

唐山馬牌洋灰
純粹國貨

唐山本廠所製洋灰尚有磚瓦鐵路磁廠一切工程屢經泰西化驗給證各埠分銷諸君惠顧
多年創設成績巨擘花樣繁多電機台坐皆用此貨先進各國優美資格早已添設無任感荷
啓新洋灰股份有限公司東部總批發所
地址奉天商埠十一緯路
中國電話二百零六
日長電話一七九零
電報掛號二四五零

天下第一 婦女靈藥
女界福
驚天動地 救人無數

服用女界福治愈者數百餘萬人全世信仰

●世界最新婦女靈葯「女界福」主治婦女百病萬靈的神藥

一、常服女界福的婦人生兒無數
一、常服「女界福」的婦入生兒肥胖
一、常服「女界福」的婦女生兒聰敏
一、常服「女界福」的婦女百病不生
一、常服「女界福」的婦女軟弱變強
一、常服「女界福」的婦女美容補髓
一、常服「女界福」的婦女長生不老
一、常服「女界福」的婦女返老還童
一、常服「女界福」的婦女子孫滿堂
一、常服「女界福」的婦女一生富貴

▲女界福主治說明
專治婦女 月經不調 腰腿疼痛
子宮寒冷 久不受孕 白帶赤帶
胎前產後 崩漏不止 常患小產
胎動不安 虛弱勞症 面黃肌瘦
一切諸症 藥到病除 百發百中
屢應萬靈 人人適宜 有病皆治
創銷以來 救人無數 天下馳名

奸商仿造相似假藥太多
服用眞正「女界福」確能治病活人名揚天下
請留心假藥
誤服奸商之假藥非特不能治病且殺自身

（女界福）總發行處大連市平和街四八西崗菜市東大門前
德記全棧大藥房（主治說明函索即寄）
振替大連四四七六番　電話二二二八五番

女界福奉天總代理店
奉天鐘樓南路西三層樓　主人康道仙
大成大藥房
電話二五二七號　總理趙浴春

盧布問題 舊話重提
商會發起聯絡各法團

東省商民因積存盧布爲數頗鉅損失已不下數千萬萬元而大元帥在世時迭催中俄會議督辦王正廷交涉賠償詎因俄方宣傳赤化陰謀敗露以致斷絕國交影響盧布案件經年累月迄未解決茲得商界傳說現因南北統一告成要求賠償盧布損失正宜及時現在奉省商務會將發起聯絡奉吉黑各法團外分呈張邊防軍司令長官及翟主席請轉達國府要求向蘇俄莫斯科政府根據交涉非達到賠償目的不止以紓東省之民困云云

奉天決改遼寧
王代表來電報告

關于奉天省名改稱一案迭誌本報茲聞東北邊防軍司令長官張漢卿接到王代表樹常電稱奉天改稱案經第一百七十三次中政會議決定改稱「遼寧」日內即可明令公布云云

東路貨車脫軌

頃得確息東北邊防司令長官張學良現接到中東鐵路督辦呂榮寰電稱該路第五十六次貨車載運貨行抵窰嶺子站中開忽然脫出軌道損壞貨車五輛擒傷路員三人送往醫院調治外派路工竭力修理現在完全修竣照常開車以利交通外特此電聞云云

教育廳定期開教育大會議

教育廳長王毓貴以南北統一共和再造省城各機關遵照國府命令改革政局一律刷新茲因各縣教育或有應行改革之處與經費亦有應行增加之處必須開會磋商共同解決今擬定於本月十九日開全省教育大會議以討論改革辦法遂通知各校校長暨各縣教育所長務須於十九日議前來省參與會議云

省府將甄別縣知事

奉天省政府民政廳長陳文學氏因各縣知事人品不齊良名惡劣者急應更換而任用人員又須有一定標準方能收得人之效是以一面派員分赴各縣視察吏治一面擬定任用縣長及考試各項條例將依次提交委員會一經通過即可施行聞條例內容趨重試而考試資格注重學識經驗以能開發富源爲主並不分性別可謂別開生面之任用法矣

張司令長官任財務委員
電飭王樹常代表主席

張司令長官接王樹常代表冬二日由南京來電報告國府于東（一日）日明令發表任司令長官爲國府財政委員會委員張司令長官當即電飭該代表如該會開委員會議時着即代表出席云

方本仁赴吉黑視察說

國民政府代表兼東北政務委員方本仁氏近以監視東省長官委員宣誓就任式業已竣事擬於日內北上赴吉林黑龍江兩省視察各該省辦理黨務情形及風俗人情以便南旋時向政府作詳細之報告所聞如斯姑誌之云

防止共黨潛入
留俄學生歸國須經檢查 並有黨員五名保證許可自由

省政府接到國府防止共黨潛入擬定取締辦法五條飭屬遵照取締辦法如下（一）留俄學生歸國一星期內向中央或各省市黨部報告（二）歸國一星期內如不報告即認共黨嫌疑由地方逮捕送中央處罰（三）中央設留俄學生收容所收容送到報告學生（四）收容學生經檢察後無共黨嫌疑給予證明書（五）領取證明書須有黨員五名保證方許自由行動云

彙核中央地方入欵
即將造呈國府 以便清理手續

省政府以東北既已統一凡中央及地方應行收入各欵極宜請理以便手續分明各應當中央者爲鐵路郵務海關田賦等項如應歸地方者爲雜捐單稅等項正在連日彙核一俟分別清楚即行造呈國府以便施行云

民政廳緩期成立
各科之職掌

省府消息關於奉天省政府民政廳現因長官公署軍衙處未能覓得相當地址故未如期（二月一日）成立須緩期至本月十五日或廿日亦未可知至於該廳各科之職掌特探誌如下共分置四科第一科掌理關於考核吏治及統計官傳等事項第二科掌理關於地方自治戶籍選舉土地吏業登記收用行政區畫社會救濟禮俗宗教及保存古蹟古物等事項第三科掌理關於市政村政公安衛生禁煙等事項第四科掌理關於本廳會計庶務收發文件典守印信及不屬其他各科事項云

邢委員農村提案

省政府委員邢士廉頃開省政府提案改良農村組制增進農人生活以資根本注重民生當經省府收納準備常會決議聞此案將來通過後或須另組一農務委員會專責進行云

平奉路政統一後
奉榆路局即撤消 設置總局於天津

交界消息關於平奉全路路政經鐵道部與奉方磋商結果經日即行統一所有路政全歸一局辦理權限奉還中央鐵道部奉方決不稍爲干涉至於統一路政後奉天之奉榆路局即行裁撤所有被裁職員由鐵道部位置各路服務則總局設置於天津云

官銀號分發零票

奉票毛荒後角位之小票竟如鳳毛麟角以致交易找零頗感困苦現在官銀總號以舊曆年關商民交易繁多昨遂向各分號撥發零票三萬五萬不等以資活動地方金融云

訓查各縣私槍

全省公安管理處處長高紀毅以各縣民有私槍若不嚴行調查恐其入於匪人擾亂商民遂擬定調查辦法通令各縣公安分局按照規定條件切實調查所定之規則於下
一槍主之姓名
二槍主之職業
三槍係何種名稱
四何年何月購於何人
五購槍有何作用
六所購之槍帶有子彈若干
七是否烙有槍印領有槍證
八所購之槍經誰爲中間人
九調查明確列表呈報以便存案云

國府電令協緝反動份子

頃得確息東北邊防司令長官張學良於（四日）接到國府泊夕電大致謂現因時局已定竟有反動份子（張魯泉）（張明九）等聯絡黨羽二十餘人除在山東濟南各地暗設總機關部外秘密派員往東省設分部希圖暗收胡匪及僞自治軍圖謀不軌仰即照例協緝等情聞張邊防軍司令長官奉電後以事關係治安當即轉電吉林張作相江省萬福麟兩副司令及特別區政府主席張景惠暨各縣知事各外防軍警長官一體遵照協緝以防生事而保東省之治安云

排卿一時危難 酬君十首新詩
新社交中之一面緣

上月中旬有某女學校女生某於日驛送女友歸里旋因天已夜午爲時過晚恐歸多不便遂投入天聚東旅館下榻擬于翌晨歸校至後該旅館中素日住有無賴子三人見該女生一人投身旅店疑係暗娼中人遂往戲辱閑言亂語胡說不已某女生拒之不得勢頗危險適鄰舍中有旅客張某者聞之大爲不平乃挺身入室痛數無賴輩之非並曉之以禮無賴徒乃赧然去女生之危因而得解翌日某女生歸校乘寒假之便即旋返江省故里茲該女生憶起張某排難之事深感不已遂來書張某言謝並附新詩十首伸其感念之情詩中大意除伸述謝悃外頗以一面之緣引爲遺恨字裡行間已綿綿有弦外之音可見女子社交之公開今後將如赤日之東出矣

美光廳時映演孫中山大閱兵

小北門裡美光影戲院近日映演無名英雄因該片結構佳妙觀衆雲集四日東北各長官東行宣誓爲係總理生前之大成功適以國運何孫中山大閱兵影片當日晚即加在無名英雄片前映演一般人成欲先睹爲快園內幾無隙地云

編輯拾遺

警廳會操 省會警察廳長

白子敬氏頃查省垣各區區署警察貴在操練故對於長警之操法當行考查茲定本月七日上午十一時召集各區署分所之休息警實行會操屆期各署長署員督查長保安隊長等均蒞場校閱云

嚴禁請假 張司令長官近

查軍政各機關人員每屆春節多有請假回籍度歲者此種不良習慣亟應剷除刷新乃特電令軍政各機關首領將此項請假廢除習慣嚴加禁止不得任意給假以重公令云

紗廠股會 奉天紡紗廠孫

董事長因該廠近年以來之營業大爲發達例行之常年股東會自應隆重舉行乃訂期於月之廿八日開會先期通告各股東屆期蒞會以便討論廠務之前途云

春節通車 交通委員會以

各項鐵路原爲一般商民往來便利起見不可稍有錯誤每至春節之日各路停車一日以遵舊制今民國成立各項事務一律刷新解除舊習遂通知各鐵路管理局局長春節又全屆期照常開車萬莫停駛免除舊習而遵新章云

考試文牘 東北邊防司令

長官公署之軍需處考試文牘員一節茲聞已於月之四日揭曉矣應考者廿餘名試題分國文訓令公函呈文四種國文題爲國都南遷論訓令題爲通令各軍禁食鴉片條未詳究其實不過表面文章耳

搶案何多 工業區同善堂

街後胡同住戶李永奎家於月之四日下午三時突入胡匪一名白方威嚇計搶去奉大洋七百元逃逝無踪云

又訊小西邊門外一馬路德增車舖於本月四日下午六時突闖入胡匪二名均持手槍威嚇計搶去現大洋四百元奉大洋二千三百餘元逃去及報告軍警赶到匪人早已杳如黃鶴矣

警察年防 舊年促屆防務

重要警察當局依歷年之例復於今五日（即陰二十六日）起加派崗警遊巡隊排力梭巡督察員便衣隊晝夜出動以防不逞之徒及反動份子擾亂治安

禁糧出境 奉天省政府主

席翟文選查糧石出境關係民生早經三令五申無如一般貌視公令如弁髦者仍然外運希圖厚利現因維持民生計特行重事規定禁止糧石出境辦法十餘條（賑務會運賑糧不在此例）特於月之五日通令各縣知事遵照辦理倘遇有此項之徒拘捕重懲決不寬宥云

調委檢官 高等法院院長

朱樹聲自法院改組後將各屬法院之法官略有調動以便人地相宜而重司法案件後將遼中縣司法監督調省另有位置所遺缺額因乎訟案最爲緊要難以久懸遂將鳳城縣檢察官郭純裔調充業已發領扎委令其行赴遼中接辦訟案云

派查路政 平奉路局韓局

長對於路務力謀整頓近以關於該路各廳處科之收支款項及存儲材料車輛機件及各站員司有無弊端例須調查明眞相乃特派調查員十餘名分赴沿線各站從事調查平奉路政云

省議會月底移交

省議會業于上月末實行閉會會址已經當局指定爲省黨部籌立地點惟議會已往一切宜尚多未結當此張議長籌准當局于本月底再將議會騰出實行移交以便清結會務云

政務委員會召開九次常會

東北政務委員會主席張學良以六日爲第六次常會之期飭秘書處通知各委員屆期蒞會開會所提議案爲煤油特稅移管案省營商營合併案以及其他諸種建設提案云

商會尚未徵舖捐
定期二月十五日

商會舖捐風潮解決後經總商會將捐冊移交商會開徵舖捐迭誌本報茲聞總商會對於此次接收舖捐異常慎重現正準備設收捐處並徵收手續並未開徵預定二月十五日始能通知徵捐云

商會改組問題
調解會長未滿期辦法

關於總商會及各商會改組委員會已由省政府飭遵照商會改組大綱辦理已誌本報茲聞省府以會專任期未滿各會如據而改組諸多不便乃擬定調劑辦法飭總商會遵照凡舊會長制任期未滿即以會董特別會董照大綱改組分爲執監二會至會長任滿爲止另照大綱改組推選主席云

各路殘餘車輛 決定清查交還
張主席飭交委會遵辦

東北政務委員會主席張漢卿以各路扣留東北機車車皮已最後發還四百餘輛恐尚有多數特飭交通委員會清理一俟東軍隊撤退完畢凡縣交還後即將車輛擠數歸還各該路局云

省政府飭實業廳議撥墾殖會林場案

省政府案准東北墾殖會函請將金川輝南兩縣林場撥歸該會管轄翟主席以案關管轄移轉是否可行於回日飭實業廳查明議覆核奪云

萬主席請准交涉員管理四縣行政

東北政務委員會案准黑龍江省政府主席萬福麟電請將呼倫貝爾所屬

臘鼓聲中
投井失蔗兩案
趙君何短見 馬叟太糊塗

有趙某者年二十三不知何許人及字號因不知當此臘鼓聲中年關觸屆之時有何難過之事於昨四日午間在二十九緯路即皇寺北市場街盧家胡同中間之大井去尋短見跳下不久有東生醫院廚夫挑水赴至聞井中有聲方掙扎間該廚夫知有尋死者於井中乃故問其欲活否下邊答願該廚夫即用拔水繩將其拔上幸跳下不久未至斃命臥地舒醒多時方元氣稍復後被警察用洋車將其拉回局所訊究云

同日晚六句鐘有十八經路華封里門牌四十四號院內住戶馬（振東）叟由城內買來炕蓆一領置於房門之外叟亦未告知家人未入家門復去辦年貨迨八句鐘許叟回見蓆無問家人新蓆拿進屋否家人答未方悉亦被偸兒竊去矣叟傷不已查趙某有何難過之事竟尋此投井短見馬叟有何忙事置蓆院內忘卻告知家人此二人糊塗之甚可笑亦可哀矣嘆哉人類之不齊

工業技師登記資格

省政府案准國府工商部咨以舉行工業技師登記轉飭實業廳查照遵辦已誌本報茲聞工業技師登記條例所規定工業技師登記資格係學經驗並重探誌如下
（一）在國內外大學或高等專門學校修習工業專門學科三年以上得有畢業文憑並二年以上之實習經驗得有證明者
（二）曾受中等教育並辦理工業各場所技術事項合併計算在十年以上著有成績者
（三）辦理工業各場所技術事業而能改良製造或有發明或有著作認爲國家與社會有特殊利益者云

于鎮守使趕速回防 協勦東邊大刀匪

東邊鎮守使于芷山前因關於軍事防務問題赴行來省請示會見諸報端茲者軍司令長官因通化臨江各地刀匪竄擾擁土重來擾亂治安以致關係防務至重特於月之五日面令該鎮守使趕速回防督飭部下軍隊迅速開往協助聯防前往剿辦藉資早日肅清藉安地方云

清理交涉案件

東三省交涉總署長王鏡寰頃奉最高當局訓令趕速清理東三省未完各項交涉案件倘有若干項便分別將重要者呈報國府解決輕微者飭由各省交涉員辦理以免久延而資清理云

女青年會籌備新春同樂大會

女青年會擬於本月十二三四三日假男青年會開新春同樂大會特請諧和歌詠團演歌劇藉以提倡藝術及正當娛樂所得票資並補助十七年度經費現正籌備一切云

委任墓工監理員

大元帥葬地已勘定撫順縣營盤地方昨聞其墳墓監理員一席業經彭香亭氏委由官銀號員王某充任王某奉委即規劃一切如磚石材料及闢道植樹等等均將着手進行云

蒙文校責成教育廳辦理

張司令長官爲溝通漢蒙文化計曾擬設立蒙文師範學校招生教授等情已誌本報茲聞當局對於該校之組設已責成教育廳妥訂籌備辦法並聞將來該校之地址即設於洮南縣云

教員年金之增加

教員如在一校服務五年以上著有勞績者除由教廳將其薪俸稍爲增加外並於年終時給予年金茲聞教育廳爲鼓勵全般教員熱心職務起見又將十八年度之全省教員年賞金增加現洋十萬零五千元左右云

鄭鳴之逝世餘聞
三日舉行首七 遺骸歸葬江南

東北交通委員會委員長鄭鳴之逝世後張司令長官異常哀悼發恤金一萬元已誌本報茲聞鄭氏逝世至三日爲首七家族照例舉行至親近友亦多弔者該家屬擬定於七七後即將靈柩運回江南卜葬采石機云

經濟欄

◎加稅聲浪中之連埠粮市未動

關于輸出稅加徵問題東省糧界及有關方面豫先發生動搖行市必形大跌是所一般觀測惟據埠消息該埠錢糧迨無影響可言即于四日午後錢糧市大豆反漲三二錢豆餅跌五厘豆油跌五乃至十錢高粱穩定至成交大豆一百九十八車豆餅十萬五千片豆油九千箱高粱一百卅六車要而言之概形活況次御錢鈔市因海外銀市軟勢不無稍跌然與輸出稅問題無何影響云

◎大連關將公布徵出口稅

總稅務司命令加徵出口稅率一節于一日突然傳出以來東省各地特產界及有關貿易業者反對之聲甚囂塵上茲據連埠消息大連關于一日朝接到總稅務司通告加徵輸出稅附加稅二分五厘洋貨輸出稅附加稅一分五厘五毛洋式貨品輸出稅每加稅二分五厘等因與東廳方面以爲不當稅關日提出抗議所聞無由公布乃于四日正午電請總稅務司指示辦法擬俟接到覆電于五日佈告定自二月六日實施左列附加稅（一）中國產輸出貨物機製洋式貨品內徵二分五厘（二）中國產輸入貨物（洋樣貨物）徵一分二釐五毛（三）由民船輸出貨物徵一般輸出稅之半額等旨

◎滬去年底存煤額

據上海消息去年十二月份本埠煤斤到貨不多而走銷則較十一月份增加一倍故年底各棧存煤大爲減少惟國白煤來貨稍湧存煤較多今查陽曆年底止各棧共計存四十四萬八千五百四十五噸較十一月份減少二萬九千六百七十一噸中以日本煤爲最多計估廿四萬〇九百九十六噸惟較之十一月份則已減少二萬三千六百九十三噸白煤次之計七萬四千二百二十八噸比十一月份反多二萬〇二百廿七噸國煤又次之計有六萬六千七百九十三噸亦較多七千五百六十四噸撫煤最少計存六萬六千五百二十八噸較少三萬三千七百六十七噸日煤中以煤屑佔多數約九萬七千六百四十噸塊煤次之約七萬八千二百六十五噸統煤最少白煤中如開跑鴻基爲最多約五萬二千三百六十噸柳江次之長城最少國產煤中以魯煤爲最多約四萬八千七百廿五噸北票次之九千七百六十三噸茲將各棧所存煤量分錄如左

◎美農產輸入稅案

華盛頓電美國下院豫算委員會關於關稅改正案正在審議中一面有美國各農業團體關於提高農產外輸入稅率案正向該委員會激烈運動中即美國農業組合聯合會及全國農業協會各代表于上月二十八出席于下院豫算委員會呈請如下爲保護農業者起見對於家畜肉類生產品模造牛酪及牛酪代用品大豆綿子等數十種之輸入稅須以提高等旨

◎德國貿易額

去年度出口共一百十七萬馬克入口貨值一百三十六萬萬馬克

行市

各地金融市 五日

倫敦銀塊	二六片一六分三
紐約銀塊	五六仙八分五
美國棉花	六十五錢（跌）
上海東匯 賣	七二兩二分一
上海美匯 賣	七二兩八分三
上海美匯 買	六二弗一六分三
上海英匯 賣	二先七片一六分一
上海英匯 買	二先七片一六分三
上海標金 午前開行	三五六兩二〇
又下市	三五八兩七〇
午後開行	……
大連滙申	七二兩〇二五
大連滙煙台	七一兩一五
營口滙上海	三三六〇兩〇
爐銀對奉票現行	六六五元〇
金票對爐銀現行	二兩三五
鈔票對爐銀現行	二兩三五

奉天取引所
●金票對奉票（二月二十八日卯）

	午前	午後
開行	三三六〇·〇〇	三一八〇·〇〇
下市	三三四〇·〇〇	三一三五·〇〇
大價	三三九〇·〇〇	三二〇〇·〇〇
小價	三二一〇·〇〇	三一三五·〇〇
公數	二三三萬九千	九七萬三千
現行	三〇〇〇·〇〇	三〇一五·〇〇

大連取引所
●鈔票對金票

	午前	午後
近卯開	九九八·〇〇〇	九九四·五〇
又下市	九九四·五〇〇	……
遠卯開	……	……
又下市	……	……
公數	一三五萬	……
現行	九九八·五〇	九九六·〇〇

●大豆（鈔票、百斤安市）

	午前（開行）	午後（開行）
現帶袋	六·一八	六·一八
不帶袋	五·九三	……
二月底	六·二〇	六·二〇
三月底	六·二三	六·二三
四月底	六·二六	六·二六
五月底	六·三四	六·三一
六月底	六·三五	六·三三

●豆餅（鈔票、壹板安市）

	午前（開行）	午後（開行）
現行	二·〇六〇	二·〇六〇
二月半	二·〇六〇	二·〇六五
三月半	二·〇七〇	……
四月半	二·〇七五	二·〇七五
五月半	……	……
六月半	二·〇八〇	二·〇七五

●豆油（鈔票、壹箱安市）

	午前（開行）	午後（開行）
現行	一六·六五	一六·六〇
二月半	一六·六五	一六·七〇
六月半	……	……

●高粱（鈔票、百斤安市）

	午前（開行）	午後（開行）
現行	……	……
二月底	三·七七	三·七七
三月底	三·八〇	三·八一
四月底	三·八五	……
五月底	三·八六	三·八八
六月底	三·八七	三·八八

開原取引所
●金票對奉票

	午前	午後
近卯開	三二五〇·三〇	三一三〇·〇〇
又下市	三一七〇·〇〇	……
遠卯開	三二七〇·〇〇	三一五〇·〇〇
又下市	三二二七·〇〇	……
公數	二〇五萬九千	……
現行	三二一〇·〇〇	三〇四〇·〇〇

●鈔票對奉票

	午前	午後
近卯開	……	……
又下市	……	……
遠卯開	……	……
又下市	……	……
公數	……	……
現行	三三一〇·〇〇	三四〇〇·〇〇

●大豆（奉票安市）壹斗

	午前	午後
二月半	五三·〇〇	五〇·八〇
三月半	五八·八〇	五七·一〇
四月半	……	……

●高粱（同上）

	午前（開行）	午後、開行
二月半	二九·五〇	二九·〇〇
三月半	三二·〇〇	三一·九〇

公主嶺取引所
●大豆（奉票、壹斗安市）

	午前（開行）	午後（開行）
二月半	五九·〇〇	……
三月半	六七·五〇	……
四月半	七二·七〇	……

●高粱（同上）

	午前（開行）	午後（開行）
二月半	……	……
三月半	……	……
四月半	……	……

長春取引所
●大豆（鈔票、壹石安市）

	午前（開行）	午後（開行）
二月半	……	……
三月半	三六·〇〇	……
四月半	三九·〇〇	……

●高粱（同上）

	午前（開行）	午後（開行）
二月半	……	……
三月半	……	……
四月半	……	……

●金票對官帖

	午前	午後
二月半	……	……
三月半	……	……
四月半	一〇·五八	……

哈爾濱交易所
●大豆（哈大洋、壹市特安市）

	午前（開行）	午後（開行）
二月半	……	……
三月半	……	……
四月半	……	……

●小麥（同上）

	午前（開行）	午後（開行）
二月半	……	……
三月半	……	……
四月半	……	……

●哈大洋對金票

二月半	……
三月半	……
四月半	……

大阪期綿綫行
（金票、壹梱安市）

	午前（開行）	午後（開行）
二月底	二五〇·三〇	二五三·三〇
三月底	二四〇·三〇	二四三·〇〇
四月底	二三五·六〇	二三七·九〇
五月底	二三四·一〇	二三六·〇〇
六月底	二三四·四〇	二三四·七〇
七月底	二三三·九〇	二三四·三〇
八月底	二三三·五〇	二三四·七〇

大阪綿布綫現行
（金票壹疋安市）

龍C（布）	八·五〇	鵝烏（布）	八·一五
軍人（布）	九·一〇	（三百斤安市）	
双童（布）	五·九〇	扇面（綫）	二三一·〇〇
白羊（布）	二·七〇	福助（綫）	二五三·〇〇

奉天粮行市

大豆	四二·〇〇	稻子	二〇·〇〇
豆餅	四八·〇〇	大麥	三一·〇〇
豆油	五三·〇〇	小麥	五〇·〇〇
白小豆	五四·〇〇	高粮	二九·〇〇
紅小豆	五三·〇〇	包米	二九·〇〇
花小豆	五三·〇〇	粳米	七〇·〇〇
吉豆	五九·〇〇	元米	五四·〇〇
合豆	三四·〇〇	小米	五〇·〇〇
青豆	六〇·〇〇	江米	八〇·〇〇
蘇豆	四二·〇〇	勝米	四五·〇〇
碗豆	四二·〇〇	稻米	九五·〇〇
精子	二九·〇〇	糜米	……
穀子	二六·〇〇	林米	三五·〇〇
麩子	一七·〇〇	芝麻	七二·〇〇
蘇子	……		

奉天金銀行

小銀元每元換小洋票	二六·〇〇
現大洋每元換小洋票	三〇·〇〇
天津中交票換小洋票	三〇·〇〇
哈爾濱現洋票換小洋	二一·五〇
金票每元換小洋票	三〇·五〇
鈔票每元換小洋票	三〇·〇〇

奉天國華銀行廣告
本行股本三百萬元在財政農商兩部暨奉天省長公署財政廳註冊專辦各種存款放款匯兌一切銀行業務如荷惠顧無任歡迎
行址奉天大西門裡　電報掛號一一三八　電話中一一三八號　一〇八五番　一六　九〇七番

▲長春▼

東鐵機關車炸裂

據交通消息東省鐵路於日昨午前八時半由長春開往哈埠之列車正準備開行時而機車之汽罐突然爆炸破碎其掌管機車之技師不堪問矣

吉敦路添委人員

據交通界消息吉敦鐵路局長李葆平因事務紛繁原有人員不敷支配特委定王文棟爲機要秘書長總務科內設置地畝股長專管沿線地畝並委派景瀠爲股長現已呈報交通委員會備案云

張知事赴延履新

本埠縣知事張書翰調任延吉交涉委員業經本報於上月二十九日交代清楚今五日正午三十分乘吉長列車赴延吉接篆視事云

二月份現洋法價

本埠藝捐局接吉林財政廳令開查該地市面吉錢券務倣照同務慣價收租洋國幣券在交涉使署管內地方現洋尚未通行按照財政部徵收租稅規定早報至本年一月份在案現洋照市價規定本年二月份現洋法價以所有十八年十二月十一日起至十八年一月十日止共開行共二十八天查明逐日市價平穩後加十分之五應計吉錢百數四合五取法價以便計算計十八年二月份現洋均價爲吉錢百十吊零四百文其不歸市面原來辦法通行地方即按照均價收取以何種紙幣解繳不得稍有挾移以杜流弊而重公帑該局接令後即通知各分局一體遵照辦理云

▲哈爾濱▼

教職財預算近訊

東省特別區教育廳長張國忱自到任以來關於特別區教育經費不敷前任長官中彙甲任內已累欠甚鉅嗣後如不設法補救公款不得伊自赴胡爭是以下手之始即以樽節經費爲前題即自十八年以後實行裁減小學校教員俸給大概如下校長月薪一百四十五元高級級任一百廿五元科任一百十五元初級級任一百〇五元科任九十五元事務員七十五元書記四十五元

▲吉林▼

禁錢莊私發紙幣

省政府頃准國民政府咨云查如省縣局地方錢莊商號每有私自發行兌換銀元銅元制錢之紙幣或類似紙幣之票券行使市面希圖弁利此項紙幣在發行時既未經呈准所有發行數目暨準備實況均屬無可稽考如遇發行商店一日倒閉其擾亂金融貽害地方影響之鉅何堪設想本部既迭據各地方人民呈控有案自應嚴加取締以維幣政茲由本部布告商民嗣後不得再爲發行其業已發行者限於一個月內收發行額數及準備實況呈由地方政府轉報本部核定限令分期收回並由地方政府隨時查明從嚴取締等語省府准咨後已令各縣一體遵照▲

應行請獎之知事

高等法院檢察廳對於各縣改良監所事奉令不力之各縣知事業予分別記過懲儆茲以實心辦事成功甚速或籌款較多捐俸補助之各縣知事自應酌予記獎以彰勞勩現出力之各縣知事如下（一）雙城縣知事賈硒恭奉令改修監所實心籌畫並自捐廉俸一千元修建監房十二間於十七年五月十五日開工六月十五日工竣經派書記官長單作舟查驗確係工堅料實秩序井然管理均甚得法布置亦均相宜可謂熱心急公實力任事（二）饒河縣知事張朝柱奉令改修監所收男女押犯室用通天木板及木欄間隔全監均鋪地板並又於木欄空際之處密釘板條外用三和土灰刷抹堅固室內均開窗戶共需吉洋一百五十餘元純由該知事自捐廉俸雖屬無多而熱心獄政殊堪嘉許（三）東寧縣知事馬紹融奉令修監以前業已捐廉二百元建立監外柵欄增換房內地板開闢運動場隱藏用物品嗣又添修監房十二間曾派寧安知事孔憲熙往驗據報相符似此辦事認真功成迅速實屬可嘉此外尚有濛江縣知事孟昭遠自捐廉俸一百七十餘元雖已病沒但注意獄政關心民瘼未便湮沒省政府已擬分別獎卹▲

▲營口▼

令慶祝關稅自主

我國關稅自主業經各國先後簽字承認國民政府擬定於二月一日實行經國府電令省政府轉令所屬一律懸旗慶賀本埠各機關遵令除於是日一律懸旗慶賀外並由警察廳諭市內各商戶亦均懸旗籍伸慶賀云

佟道尹褒獎節婦

遼瀋道尹佟得一對於維持風化素具熱忱日前辦理結束時查得署內秘書王慶雲之母王高氏生清門嫺禮教廿一歲于歸王氏未及六載而含辛守節孝事姑舅苦教子孫垂五十年鄉里稱頌洵屬難得爰賜褒額一方文曰寫孝純貞用彰百世閭節婦現年七十五歲係錦縣瀋陽縣西四區李官堡人氏蒙此褒獎其後嗣咸感大德不置云

▲大連▼

遠足旅行

本埠東双橋子日本南滿鐵道株式會社商業實習所中日學生多名於本月二日由該所日教員率領前往大連旅順等處攷察商業狀況並參攷名勝俾廣見聞云

船客投海

大阪商船會社香港丸於一月卅一日由日本神戶出帆開行大連及航至玄海灘處忽有人發覺三等乘客一名突然投海待報告船長因在夜間十時大海茫茫未克停船無法撈救於三日午后入港遂將投海事件報告水上警署據調查投海者船票上書名係大連市吉野町十二番地吉田芳太郎年四十歲並查有皮提包一個內一紙條上書係呈長者謂驂毀貲殊覺愧對以此觀之似有何等覺悟所致故當局正在調查中云▲

▲旅順▼

搜查宵小

旅順警察署司法係近因舊曆年關在即每日夜間派中日刑事分赴各旅店妓館嚴行搜查預防宵小乘隙滋事而保公安云

分發犬牌

大連署於二日由關東廳領來新犬牌一千五百餘枚令管內各飼犬家領掛該牌業交民政署衛生係由四日起實行分發至飼犬費每年金五圓今後欲行撤底清查飼犬之家務使一般養犬家皆用犬牌云▲

魚船遭難

旅順市日商木村於十月間購買火油機船一隻約費萬元際此隆冬冒險放洋捕魚船內魚夫日人八名中國人四名船在洋面忽遇暴風船翻魚夫均落水斃命云

▲臘鰲堡▼

江魚大漲

本鎮前數年冬臘月滿街江魚與遼河鮮魚價日相獨今年江魚缺乏滿街只有一份每觔奉票十二元云

▲鳳城▼

理經赴安

本埠電話局經理春霽軒現以舊曆年關在邇缺安東大隆電氣行一切材料賬目亟宜結算遂於日昨乘車前往遄返之期約在三日以內云

巡官撤差

邑南高力門邑屬雞冠山兩驛附城臨近警察均設有聯合分駐所雞冠一派一巡官李玉藻係莊河縣人因其被良爲匪敲詐未遂自行辭職遺缺以派周福田補充而高力門分駐所巡官赫榮閣此地人也因其廢弛職務前已撤差遺缺以素充差張玉業均已到差矣

女校招生

縣立女子師範學校校長周之光因該校初中級學生已畢業出校遂又張貼佈告續招一級額數爲四十名同時並招高初級學生各一級云

取締煙館

本埠大煙館及花煙館不下四五十家前雖飭令不准掛牌開燈而乙般煙徒乘機援原利牌號雖然取消依然開燈供客近聞縣長上峯飭令嚴行取締日昨該管警察通知各煙館勒限結果如後違者照章懲辦云

▲長甸河口▼

稅局長徵

本鎮稅捐徵收局長趙鴻業自蒞任以來對於徵收事項力加整頓涓滴歸公剔除積弊現聞本年一月份竟長徵八成以上頗蒙上峯嘉許若該局長可謂幹員云

▲太平川▼

淫婦潛逃

本鎮南街住戶朱文樹素非本地人…其妻某氏年已而立淫蕩非常素與外人…之約於昨一日與某其夫外出之便潛逃…已遠颺無蹤能否緝獲容訪再誌

賭累歇業

本鎮東大街天盛增磁器商因今歲年貨賭款收不住斷累甚鉅債台高築現屆年關在即該號所欠外城貨款紛紛來鎮催討無法彌補而借主又不容緩該號乃於昨一日呈報商會歇業云

▲桓仁▼

令代收煤油特稅

煤油特稅財政廳通令各地稅捐局代徵日昨本邑張貼財政廳煤油特稅條例佈告聞稅捐局每箱收特稅一元當即實行云

▲綏中▼

襲局長因公赴營

本邑常關稅局局長襲光宇氏蒞任以來未及三月於原比較外竟長征現洋四萬五千餘元實爲向來所未有之成績故頗爲上峯所倚重茲聞襲氏對關稅自主問題及本關改革事宜向當局有所條陳時於月之二日前往營埠晉謁監督面禀一切云

▲錦縣▼

縣公署召開會議

邑侯齊國鎮以駐錦十二旅部以便軍人與地方商民聯絡法良意美莫過於此特於月之一日招集各界重要人物討論共同組織方法及選擇地點等措經費各問題聞大體已經表決不日即將實行開辦云

馮所長視查各區

錦邑警甲所長馮星五以現屆舊曆年關各區防務極關重要恐有不肖之徒乘機搶劫擾害地方特於月之二日率馬警十餘名親赴二三四五等區視查防務藉以保衛鄉里銷弭匪患云

掛號信實行加費

錦邑郵務局定章平信貼郵票四分單掛號貼郵票九分双掛號貼郵票十四分行之已久茲聞郵局現奉總局命令由二月一日起平信如舊單掛號提增一分双掛號提增二分其他快信包裹等件亦均提價云

▲錦西▼

巡官留任

本縣虹螺峴五區巡官魏國樑人極老誠精明幹練作事認眞頗洽興情前經警察所長張鳳池將該巡官調任七區魏氏奉命當即就道虹鎮各界聞訊當向張所長呈請挽留收回成命已蒙照准飭回原差云

火車出軌

平奉路一四一次下行空兵車於上月三十一日抵七區高橋車站北約百餘步車輪破壞以致列車次第出軌損壞道木數十塊創折鋼軌一節幸未傷人該站長何耀奎當即電知總局派遣工師修理今日車道修復列車照常通駛云

▲台安▼

物價低廉

本縣今歲年景尙稱豐收鄉民充裕是以於夏曆臘月初時均將過年應用貨物盡行買齊彼時因均抱貶貨主義致百貨價竟漸提高現近年關而集市之日鄉民更不見多百物較先倒廉例如從前牛肉每斤六元五角現在六元豬肉每斤前三元五角現在三元二角鹽席每領價四十八元現三十五元一切貨物均比從先大見低廉云

稅局發薪

台安稅捐總局社保華局長以一月份將終各分所之員役例須發薪以重稅章是以於日前電令各區分所主任派員來局領薪該分所等奉電令後即於二月一日照數支領云

逐來游民

台安縣知事李濟東接任以來對於游民已責令各區警察嚴加搜拏以保治安是以近日逐來游民者日有所聞昨二號五區卜文元區官又拏獲游民二名送交警所押上轄云

請發護照

台七區荒安地村王殿富於光緒十八年移至江省海倫縣居住現由海倫來至荒地原籍變賣遺產所價數萬元擬回海倫本籍惟恐攜帶錢欵中途留難特於本月二日來縣取具圖保呈請警察所發給護照以便回籍當經警所查屬實地遂在即發給護照而免沿途軍警關卡留難云

徵收忙碌

近因欵捐由二月一號每天增加現洋二角之說一時傳至鄉民耳中是以均恐逾期加增自受損失均爭先來縣投納欵捐及課賦經徵處異常忙碌云

▲梨樹▼

警所召區官會議

本邑警甲所長李佐華自接事以來對於局務無論鉅細無不取公同意見不敢獨存意見時開會議昨日在警所召集各區官大開會議其討論宗旨大約爲警所改公安局種種進行手續云

國稅自主之祝賀

我國自外交失敗各海關無自主課稅權有清爲最民國改革迭經交涉各國承認中國關稅自主於昨一日爲國稅自主期國府通飭各省升旗致賀本邑各機關商民均欣然遵照矣

管獄員辭職照准

本邑縣公署管獄員田君酉園老成忠厚對罪人異常惠愛寒衣飢食疾病延醫徵不至看管棲典獄中可謂能者自到前任來梨蒞任斯職及包衙任即上峯慰留及令近因病休養長假照准俟交代清楚回籍（寬山）度歲云

▲榆樹台▼

擅放要犯

台鎮北新發堡住戶鄰連舉素有通匪情形當被同屯趙鳳山在台鎮保甲告發王區保長派隊前往逮捕到區羈押經人說項賠償匪不投不搶不擾該區保長即將該犯抗旋經棍子營等以鄰連舉通匪有據在縣告發訊明證據當將鄰連舉收押說該王區保長扛放要犯顯係其中有弊云

▲洮南▼

警甲所所長易人

洮南警甲所長江鐵珊辭職赴他省有所謀爲已蒙照准遺缺委任張鳳岐接充該張所長於一月三十一號蒞洮二月一號入所接任視事矣

胡匪四起

洮屬縣近日以來胡匪四起大帮一百數十名小帮四五十名不等雖軍警時常剿勦此聲彼起實突有鞭長莫及之感望有方責者速設法調陰痛劑以保民生命財產而免養成大患也

▲突泉▼

丘八爺大罵農會

本邑駐軍改編就緒業誌前報惟名稱雖改而擾亂官廳民官百般勸導其奈野蠻性成何昨據農人在縣農會門前談話謂我等素日挨當兵的打原不爲怪而農會亦挨軍人之大罵特罵我等可無憾焉

▲開通▼

運輸狀況

本邑四洮鐵路開通車站每日火車運輸各種貨物甚夥茲查該站一月分運輸狀況除大豆外尙有雜糧數千噸云

▲贍榆▼

現洋法價

贍榆縣公署昨奉省政府命令謂二月分現洋法價每元按奉小洋廿六元核收該署奉到後已通知所屬一律遵照核收矣

難民募捐

昨日（一月卅日）下午四句鐘由太平以來贍屬洮利縣難民謂在陽等六七名分往於街內朱李二店中言三十一日即手持臨利縣之護照及通遼等縣勸募捐條挨戶分公署及各界勸募開署云

贖典辦法

贍榆典當業奉到省長公署發到之佈告因商者法年後日現當時入奉票之數目年來錢法騰漲人民典當之物各種不斷產在全地局二十元擬保甲所十元教育所四十元其餘各界捐給若干未云該民團畢當即返太平川云

▲寬甸▼

是否勒索

小雅河青山社住有韓僑五十八家官欵會費遵納不誤韓僑僑居民國十五年發給財政廳韓弱於民中票亦付訖乃三區區官車捐等上註小洋三元又至十六年改小洋大洋二十元秋又添註大洋四元票註法太洋八十元數多至十八年一月乃將捐方相洙等因而推事不敢抗有約議其紛紛捐票金額多少並問改小爲大及是否爲法大洋價者爲車區官扛自私改勒索云

冒名索租

赫甸村民孫家邦向租桓民荼松芝地一分年給秦果納租十二石料赫甸村長王瀚揮於廿七日突今十家長王克勤帶領外櫃村了並保家把稱秦欠有會錢特來挖取秦租適係外出未歸其子女在家謂秦兌會不能付給租粮詎知王克勤三人又發雷霆當時孫女毆傷不能行走且將孫某幼子綁帶到會濫刑拷把吃哭連天勒令孫某以租贖子情同綁票勢甚因恐及孫歸家情急無法當即來縣備狀控訴如何訊處訪明再誌

▲汽車捽人▼

汽車捽人

金朝長途瀛車有限公司自開車以來營業尙稱順利日昨（廿九日）開赴朝陽鎮車至鎮北二里許地方機關一時不愼致將該公司少經理由車摔下一時不能行動經人扶之回號傷情如何容訪再誌

代徵郵稅

本街郵局局長陳桐軒日前奉天郵務管理局令內開略謂准東三省交通委員會郵稅處函開郵包稅在京兆直隸各省早經推行成績昭著本處奉東三省交通委員會令組織徵收郵包稅所有各地郵包由各地郵局代徵該局奉令後已於日昨（廿八日）實行開徵開各貨價値過五元者得徵郵稅百分之五其不足五元者不收郵稅云

▲安圖▼

懸青白旗

本邑縣公署前奉省署電令定於一月一日懸掛青天白日旗以示南北統一縣署遵即趕做並通知各機關學校商家於月之十六日均懸掛青天白日旗滿地紅之新國旗云

▲通江口▼

犒賞警察

商會長王景慶文監督奉到新頒佈告即時張貼云贖典當之不動產而息訟端本縣前者准接照當時之現洋價折核抽贖以民典當不動產契約上書明奉票數目定其變更辦法自民國十年起所有人料葛糾及仍若不規定殊非體恤民艱之找料葛糾及前條佈告外並令奉三省官號將民國十年以後每年現洋價根表告通知照當時折核俾人民易抽贖照核示准據商會陳明係錢法關係云

隊長出發

保甲第二分隊長周弼臣到通以來聞胡匪消息無不躬率部下出發上月三十一日該隊長聞管界距王廟子係與法庫毘連誠恐有匪串擾該隊長遂即率隊前往龍王廟子一帶防堵云

▲雙山縣▼

商會讌客

本邑商會新任會長劉子封接事視事已誌前報茲爲與地方連絡情誼于一月念八月在四海春飯莊設席開筵邀請各機關首領及士紳官吏等聚首一堂杯酒聯歡賓主盡歡斯爲盛會云

結婚盛誌

本城沁源燒鍋總經理劉子封之公子劉仲漢與蔡女士早已締秦晉之盟茲擇於二月一日爲合卺良辰則前接到喜帳數十架一室輝煌備霞耀輝臨門時賀客盈庭頗極一時之盛云

▲樣子哨▼

清算會帳

金川縣大椅山村村長岳峻對於村戶攤捐村會花消較他村爲多其中情節外人不悉茲該村公民咸鑒鑒於以此中定有情弊及不實不盡之處故糾同衆村戶請算該村長經手各欵已於日昨（卅日）在本街假一區三校教室開始清算云其中有無弊端容訪再誌

▲通化▼

美國傳教師來通

本邑於晚清時代即設有天主教堂所來之會長皆中國人本地之教民約有百餘戶近日到有美國傳教師徐恩來華人白輝五二君專任擴充東邊教務現往撫松臨江等處皆有設立教堂之設大約明春本邑北街舊教堂必爲重新改建云

廖團長奉令勦匪

第二團團長廖綺宸氏出發東山已略誌前報茲聞廖團長由臨江途次面謁于鎮使禀陳一切並請示機宜當奉帥令深入進剿務期淨絕根株該團長即由城墻砬子率隊課入云

▲臨江▼

于鎮使巡閱邊境

東邊鎮守使于芷山氏年關在邇東各縣閱邊到通化昨廿四日到臨一般商民各機關均熱烈表示歡迎到臨駐節縣署大約三四日即可起身往他處巡閱云

▲舒蘭▼

袁縣長體恤民情

縣公署承審員推作智業經調省其績任係由磐石縣承審調充迄今月餘尙未到蒞但雖經縣署迭次電催依然耽延未到以致訴訟積累甚案袁縣長焦急之餘誠恐貽誤民事遂同行政科長宗道丞每日開庭會審批判案件而宗科長對於訟案莫不秉情問理詳愼路事云

團總被控

二區保衛附團團總林青翰自代理以來頗爲地方所不慊近因該團號柴米抓車輛並擅自苛罰等情被該區公民邱華山等來縣呈控詳情如何訪明再誌

▲同賓▼

發現煤鑛

發展礦務爲實業特殊之利權而亦爲富民强國之本源縣境煤鑛已有三處開採近又有水曲柳崗東南十餘里房身崗地方發現煤鑛處面積寬安煤質優良現經紳商集股籌劃開採云

保衛隊改易名稱

本縣保衛團事務所朱總隊長爲保衛地方起見遂將保衛團故爲保衛預團一正隊二分隊全縣編爲十正隊二十分隊騎兵一隊昨已奉到鈐記文曰同賓縣保衛預團大隊長鈐記當正式起用云

印花稅改委主任

本邑印花稅辦事處稱辦孫炳臣恐各鎮分銷處主任日久人熟瞻徇情面致惟廣銷數計遂將不安堡主任撤換委張廣公接充云

▲樺甸▼

十三團奉令改編

南北統一調政策始全國軍隊一律縮編以昭劃一而節公帑茲者東北當局遵照國府明令即將東三省陸軍一概縮編以符功令吉林省防步兵第一團仍劃歸第八旅管轄該團任榮廷團長奉電後遵即縮編就緒業已造冊呈報聽候檢閱云

胡縣長眷屬遄返

胡則樸縣長以封翁樟村公月前忽然捐館胡氏聞耗後當即旋里料理喪事既而胡之夫人偕公子遄返故里原籍奔喪旋於臘月十六日偕其公子翁告竣之期茲者喪事辦畢胡氏即領同眷屬到吉稍事勾留謁謝當局及各朋友先飭眷屬於月之廿八號遄返樺甸任所胡氏大約於二三日內返任云遄返里門云

籌賑會電匯賑欵

東北籌賑委員會委員李滄秋徐利德兩氏來樺組設籌賑辦事處並改組公舉徐利德爲正會長李滄秋胡徵予爲副等情曾誌本報茲以直魯等省災情奇重哀鴻遍野籌賑救濟不容稍緩業經徐李胡三會長籌備元豆一百石即變價二十餘萬吊電滙奉天總會轉送關內施放以救災黎云

于所長稟陳要公

四岔子警察第五區分所長于錦標與新所長孫國璽接篆半月因道遠公忙未遑來縣參謁近有要公必須稟明故於一月廿五日率同警士一名來縣進謁孫所長面禀要務旋即遄返云

縣公署禁糧出境

去歲減收食糧不敷除及今歲五穀歉登代理縣長沈紫茶以民爲邦本食爲民天當此荒年對於民食應早綢繆故實行固本足食政策日昨曾通令所屬大致略謂今歲五穀不登民食缺乏除元豆等油粮不加止外其餘高粮穀子稻子包米等食糧一概禁止出境以維民食而免缺乏云

發現路倒

四岔子警察第五區分所長于錦標日前來縣面謁孫所長行至寒窰溝地方發見無名男子屍骸兩具大約係殺人越貨者之所爲于氏當即面禀孫國璽所長轉報縣署派員驗屍緝拿兇手云

議員返里

樺甸縣財務處主任張金泉去冬藉金錢之魔力一躍爲議員以爲匪官捷徑殊者南北統一訓政肇始所有議會機關完全取消以符國府之功令張氏以議會既已明令取消議員之本身當然拋棄遂於日前遄返里門云

保留區官

東集廠子警察四區分所長李殿材志高行潔遺愛在民三載警官兩袖清風茲因高察告已達二十餘萬吊四區民衆聞李氏已有動搖消息大爲驚愕當經百家長魏玉樹呂春山等百餘名聯名具保懇請恪任至能否發生效果容後續誌

▲勃利縣▼

趙營長剿匪大捷

駐防九十六團第二營長趙連山於十七年六月奉諭出發方寧一帶擊匪七月杪在三道河子溝裡擊獲槍支七桿嗣追至雞冠●子各處接仗匪首五海治國雙山戰東即名老土豆子等夥匪四十餘名陣亡斃戰東雙山匪首二擊斃餘匪八名陣亡擄得自來得手槍三桿套筒二桿連珠槍一桿羣匪逃散趙營長仍然督隊追剿云

警所長保衛地面

勃利縣設治以來因經費支絀警察未得分區加以警員人數單微不敷分佈故新任所長接篆以來不分晝夜親臨各街巡查凡遇有中有相爭之事均以善言排解不發無冒氣若此不辭勞逸之警察所長洵足爲地方保障焉

▲五常縣▼

隊長出發

五常警察所長孫連山因舊曆年關已近鄉民紛紛來城購年貨所長恐路途上有土匪搶奪於一月廿九日特令保安馬隊長王忠廷帶隊十餘名出發游擊云

一區募捐

山河屯警察第一區分所長于蘊江日昨來縣署會議募捐賑濟直魯東三省災民該區担任八百餘元于分所長回區後次邀請士紳募化於廿九日該分所長携同士紳王九章等在街實行募捐云

▲延吉▼

梁團長因公晉省

東北陸軍第十三旅步九團梁團長日昨（一月廿七日）因公帶弁兵一名乘坐瀛車由北道晉省當經所屬人員公送車站畢即行返回云

禁警入民宅宿食

延吉警察廳昨奉到警務處訓令略謂查警團負有保衛地面之專責或奉令出發剿匪查贓等事每至宿食往往就於民戶誠屬不合自通令後論因公過否不准擅入民宅宿食倘遇無官店及民店時先行請當地甲長或村長辦理亦不得私自索討宿食云

朱團長由琿來延

東北陸軍駐琿春第二十九團朱團長日昨因公乘車來延寓於大同窰館約一星期內公畢即行返回云

章道尹夫人回省

前延吉章道尹於日昨來電令其夫人及隨員人等速即赴省遂於本月廿七日早八時經章夫人携帶眷屬隨員等乘坐瀛車由北道赴省當經各機關派員歡送云

署長易人

銅佛寺警察第一分署長現因事請准長假遺缺以第一署守衛張巡官升充遺巡官以三等巡長朱維昌升充現已分別任差視事云

鬨毆送懲

平康里三等妓館榮喜堂妓女蓮花日昨與其客桑某因賬目口角致起鬨毆警察排解未能平服遂將二人帶署轉送警廳罰辦云

▲安達縣▼

強搶殺人

安達縣南街東回春堂藥舖業已開設多年生意頗佳鉅利本街茲舖堪稱首屈一指每逢城外胡匪猖獗之時總經理張錩二人必携手槍以防不測近來較之往年頗稱安謐因而防備稍懈不意日昨方才日落偶來四人二人把門二人持槍進內即向張錩索欵張錩說聲無錢即被把門匪人用木棒向背後狠打連擊數下人已昏倒不省人事木棒已折三節張經理見匪不容分說若說無錢即要索命追不獲已即向其自己行李走去意在取槍拒敵被匪瞥見即用自來德槍描準向張經理連打十槍已中身上八槍亦已倒地而匪等見財未得已斃二人恐生不測遂走彼時道上行人僉謂槍響必有胡子人聲喧嘩匪人日始才黑天那來胡子扯蛋等語匪走後回春堂大家取燈看視見雅某早已氣絕東某雖身着八槍尙能說話當時由電話通知縣公署警察所派兵前往匪早無踪現在延醫調治但張某年近古稀生死尙難預料云

恭送監督

前任烏縣知事趙振剛奉令調省遺缺委任孫鴻卓署理趙知事日昨啓身赴所有安達縣商務會農務會地方捐務處教育局實業局並新任知事鴻卓以及地方士紳等恭送旗傘一時閧動本城商民人等前往看人山海途爲之塞云

▲林甸▼

孟所長會議防務

林甸警察所長孟德有自從城內北街糧棧被匪搶劫後除飭所屬警官明查暗訪迅速破案外近因駐防軍隊出發剿匪孟所長對於城防更爲重視又兼舊曆年關在邇人民習慣雖除各鄉農民紛紛來城購買度年所用物品恐有宵小趁機混入城內擾亂治安因此日前在所召集第一區巡官及四門各巡官所內各股員隊長稽查等會議城防事宜討論條例爲晝夜各官長出勤認真巡查各熱鬧場嚴查旅店並並知各商號每晚七句鐘一律閉門散戲以後禁止街上行人各要隘添臨時崗等件會議畢各警官分頭進行以防意外而保治安云

呈追租粮

林甸東北距城六七十里與依安毘連之吳少卿張聡長王臨督黃參議等各要人之地窩鋪十餘處開墾成熟地約有四千晌各委有管事人經理招戶耕種計租不下戶百家今歲林邑年景雖覺收成佳美但該處週圍面積約三四十里曾受先旱後澇之虞因此減收衆戶統受賠累無力交租近因年關在即各管事人多有來縣依勢請官府傳押各戶追索租粮者聞各戶業將收穫之粮不足柴草及牲畜等物多數售盡抵補外債尙且不足室難納租惟內有黃參議之窩鋪管事者朱某人極精明作事老成不用勢力以和靄之手段將各戶租粮完全索齊辦理特別圓滿毫無怨言云

▲布西▼

陸軍來布駐防

本邑地處邊陲大荒初闢向無軍隊駐防忽于一月廿六日突來東北陸軍貳百餘名聲稱由熱河開來奉寶軍長所派來布駐防該軍隊到街後公買公賣秋毫不犯軍規整齊紀律嚴明由警察所所長那壽山商會會長劉雨臣農會會長任格五等派員招待將軍隊分送各店暫行住宿將來防所如何安置容訪續誌

▲綏化▼

各科長隨赴龍江

自縣長程曉川調任龍江信息發表後署內各科皆願追隨程君供職程君亦顧念同僚不忍遽別乃雙方邀訂同赴新任近如史科長齊科長等皆摒擋一切預備啓程云

警備隊編餘遣散

駐綏警備隊第五路自改編後所餘兵士除一部份精壯者撥歸陸軍補充外其駐紮呼蘭雙河鎮等處之隊伍均皆遣散其武器則暫繳駐在地之縣署保存云

取締軍人吸鴉片

軍警當局以部下軍人吸食鴉片有失軍人體面乃由軍警稽查處傳諭各禁烟藥店凡軍人身着制服過往烟店要求吸食之軍人一律拿獲懲辦決不寬貸云

鞭炮時聞

近因春節將屆舊曆中所謂年貨者莫不上街鞭炮一物亦在所難免故連日來大街小巷時聞轟炸不斷之聲在一班嬉戲取樂者固視是小事而草舍鱗次之處則咸懷兆火之心矣

煙戶恐慌

綏化煙禁照例奉行除禁烟藥店及領有吸戶証者公然開燈供客及個人吸食不計外其餘私售私吸者爲數頗多近因南北統一舉行黨政一班黑籍之神經過敏者多謂今後烟犯將處極形互相議論幾遍全市其中並中决意戒除以圖自勵者晉亦驚治先聲奪人之一班可見煙毒非絕對難除之一鐵証也當局者易利用此機而善導之

洋價平復

日前現洋漲奇一班市中貧民雖感困苦然卻祭祀不至再有高擡之勢故人心頗覺會誌本報近三日來未見漲落江錢計三百九十吊左右哈洋二百八十吊有貼適云

攤牀允斥

綏化街衛不爲狹隘而雜貨攤牀所在皆是即爲寬暢號門面多間亦有將貨物搬出置之牀上以顧主顧者此種習俗雖然積重難返邇來春節將屆市面日形熱鬧凡二三道街及南北大街東西市場遍帶雜貨攤牀更離奇數其各處刻肆而居所當入商店者反從形窄事爲市俗驅留心市政及研究商業者一深思之

車站擁擠

呼海鐵路綏化站居全線之中樞客貨營卸事務紛雜近以運輸糧石及年貨之北上客數日異常增加以故赴站購票者稍有遲緩即有不及上車之虞臨站內人滿爲患致有此種現象云

糧棧歇業

本街聚德永聚德恒兩糧棧皆本既豐獲利亦厚近日忽謝結束賬目中止營業行有知其內幕者謂該棧之營業係已故省長常蔭槐家所開設近因環境關係不欲再作此牟利事業故令執事人趕辦結束宣告歇業云

▲巴彥▼

陳連長又擒匪徒

駐軍步二旅王旅長部下陳連長國璽前擒匪犯已誌本報然該連長仍外出捕于一月卅日又解到匪犯三名呈送旅部核訊辦理至匪之姓名綠像訪明續報

農會組織官車局

近數年來兵匪滋擾痛不堪言即以丘八抓車而論前者每遇軍隊出發或開防之際需用車輛均係隨時就地强勒抓用自步二旅王旅長來防巴彥與農會劉會長華清軫念鄉民車輛被抓之痛遂即召集商會會董會員及地方官紳等開全體會議由劉會長出席提議組織軍用官車局以利軍需而蘇民累但官車局經費浩繁公衆表決由民戶有車者依次捐並由農商會資籌助以補不足並規定行程及車價數目于月之廿五日正式成立云

鄒隊長爲公捐軀

本邑商團隊長鄒紹武（字奎忱）近因公事勞瘁一病不起竟於一月二十六日與世長逝縣商會會長遲寔峯李玉崑等嘉其操行並憫其遺有老妻寡媳家貧如洗遂召開全體會董會議由各鋪商捐助江錢二十二萬吊並有伊之朋友慨然資助約計共捐江錢三十餘萬吊以爲其治喪養家之用云

省委員提取烟欵

黑省署派禁烟警後局徐委員于一月卅日來巴提取已征烟欵到街後下榻于縣署與戴知事磋商即將已征各欵掃數提齊交由該委員賫省並抽查禁烟成績云

遺失聲明
遼…民…三區七公台灘地五畝大照乙紙及封…坐落五畝二十畝二十一畝之糧票並敵人領名坐落樓縣塔拉鄉老鷹窩溝八十二垧五畝劉字部照乙紙一併丟失除分呈各縣補發外特此聲明作廢　王惠啓事

十年函授成功者四萬人函授畢業三千家治愈者各種難症懸辦不可勝數成績昭彰在人耳目現在大募學員不論函授面授秘訣一律公開函索詳細說明書請附郵票八分上海…路中國精神研究會　會長鮑芳洲啓

李宅景林房主鑒　速請本人來處領房租因查詢多日無處投交故由本報通知　西公園後憲兵偵緝處啓

時應需　大東醫院　院長森川千丈　醫員章琴詩　前在日本紅十字會病院勤務　電話一三四六番　中…二五一號

大連廣告社　大連市山縣通地百十四號　…二分即送樣子　電話八三〇四番

▷大石橋營口

大石橋開　前三、四〇　前五、〇五　前八、一五
營口到　前一、一五　前五、四〇　前八、五〇
營口開　前一、五五　前七、〇〇　前二、〇〇　後三、
大石橋到　前二、三〇　前七、三四　前二、三五　後三、

▷安奉

（東安往）
奉天開　前九、〇〇　後二、四五　後一〇、五五　後四、一〇　前二、一〇
本溪湖橋　前二、三一　後四、一九　前一、〇三　後七、〇〇　後三、三〇
鷄冠山　前二、五六　後四、四六　前一、二八　後七、三二　後五、四〇
安東到　後二、四〇　後七、〇〇　前四、二九　前七、一〇　到一〇、三〇
前九、四五　前六、二六　後八、三五　後四、四〇

▷金福鐵

大連開　前七、三三　前三、一〇　後四、二〇
金州　前八、四〇　後三、一〇　後五、三五
貔子窩　前一、三二　後四、五二　後八、五二
城子疃　後三、三〇　後五、三〇　後九、三〇

▷平奉鐵路

瀋陽開　南滿站　皇姑屯（新民縣）　錦縣　山海關　昌黎　古冶　唐山
後二、〇五　後二、三〇　後七、四三　後九、二七　前二、五五　前四、三七　前七、一〇
北平總開　天津東　塘沽　唐山　昌黎　山海關
前一〇、五〇　後二、三九　後二、四四　後三、四五　後五、〇七　後八、〇七　後九、五五

上記直通快車……等山海關瀋陽北平兩

▷四洮鐵路

四平街開　前七、〇〇　後三、二〇　後六、五〇
鄭家屯　前一〇、一〇　到二、二四　後一〇、二
洮南到　後四、一〇　前六、一五

▷吉長鐵

長春開　前八、三〇　後二、三〇　後五、三五
吉林到　前二、三〇　後三、三〇　後八、三五

▷東省鐵

▲由滿洲里到哈爾賓▼
滿洲里開　齊齊哈爾　安達站　哈爾賓到
後二、三〇　後二、四八　後五、〇六　後八、三五
前九、二〇　前二、二〇　前五、三〇　前八、三〇

▲由哈爾賓到海參崴▼
哈爾賓開　石頭河子　綏芬河　海參崴到
後一〇、二〇　後五、二〇　後八、五五　前六、三五
前九、五〇　前六、三六　前八、三五

▷長春哈爾賓

長春開　張家灣　雙城堡　哈爾賓到
前八、四四　前一、三七　後二、二九　後四、五五
後三、二〇　後六、一六　後九、五八　後一、三〇
後二、三〇　前二、〇四　前六、〇七　前八、〇〇

英雄獨步天下

如重大陽萎遺精　附仿單自醫療法

金剛鐵色藥片是腳踏實地的滋補品。是切確由科學家求出來的。是偉大思想科學家最新方法所造成的是智慧經驗學術是偉大哲學家所發明的。抱着可能必然的主義。有具體充分治腎的把握。能在最短期間內治好一切不幸的病。疾病最難醫者就是腎病。古今鮮見沒聞有能醫效腎病者。惟柏羅斯大醫生金剛鐵色藥片立能掃蕩一切最難醫的腎病。該片是渤海已經承認爲滋腎高貴藥。內含百分四十礦類質。一經服下立起化學作用。返生三之一紅白血球。有迅速驚人兒效之舉由似而有證爲奉藥者。實未考其眞理焉。鐵是補血的。就是脊骨動物血中原素。稍有醫學常識者皆知之。血脈絡充實玉莖立舉。陽舉不是氣吹的。乃是血的作用。該片有偉大自然補血性。有不可思議神妙之魔力。服過數小盒以上當知其妙。主治夢遺腰弱精衰陽萎神經婦女子宮面部粉刺歇斯里。大凡吾輩患腎病非三年之久不能發。覺一經明顯。非相當服藥不得良好效果。近日有醫界病家之敵。就是空空洞洞恍恍惚惚創造稀奇異妙大賈投機的無效補藥。多受其影響病家傷財受其疑惑良可悲也。

美印度高加索柏羅斯大醫生金剛鉄色藥片哈埠總經理處柏羅斯賬房總代售處亞一堂特約總代理奉天大生藥房各埠均有代售郵票代價

冒牌假金剛片很多請購者注意

加料每瓶大洋四元普通一元四

美國飛押公司製造

最字牌煤油發動機

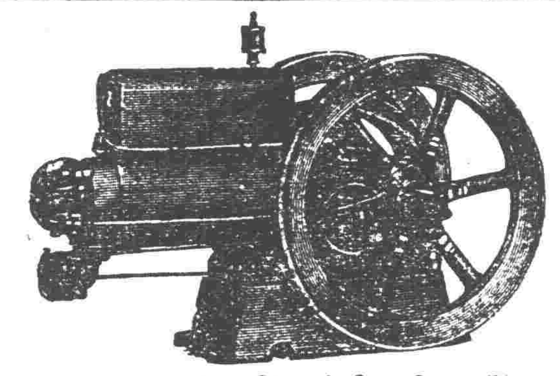

現下最適開設推米工廠時期本行專門研究機器諸位若欲購買速到本行觀看此機與別牌機器比較最便且多點價格外賤廉（樣本進呈）

機器五金行

同天洋行

奉天日站琴平町六番地　電話一四二番

周清目秀　双美人牌香粉　双美人牌臉油　双美人牌洗臉粉　双美人牌香皂　刮臉次序

双美人牌牙粉

使令郎令愛齒牙鞏固且潔白

齒科專門醫所推奬之唯一之齒牙衛生品

双美人牌牙粉與
双美人牌牙刷子

新製　眞正美味之

得利斯醬油（索斯）

特長　其色濃厚　不但其色獨濃爲特長！且其味美亦難言諭故名之曰得利斯將漸製出此醬油用時由瓶口徐徐滴出絕無一次浪費之虞以手輕倒徐徐滴出

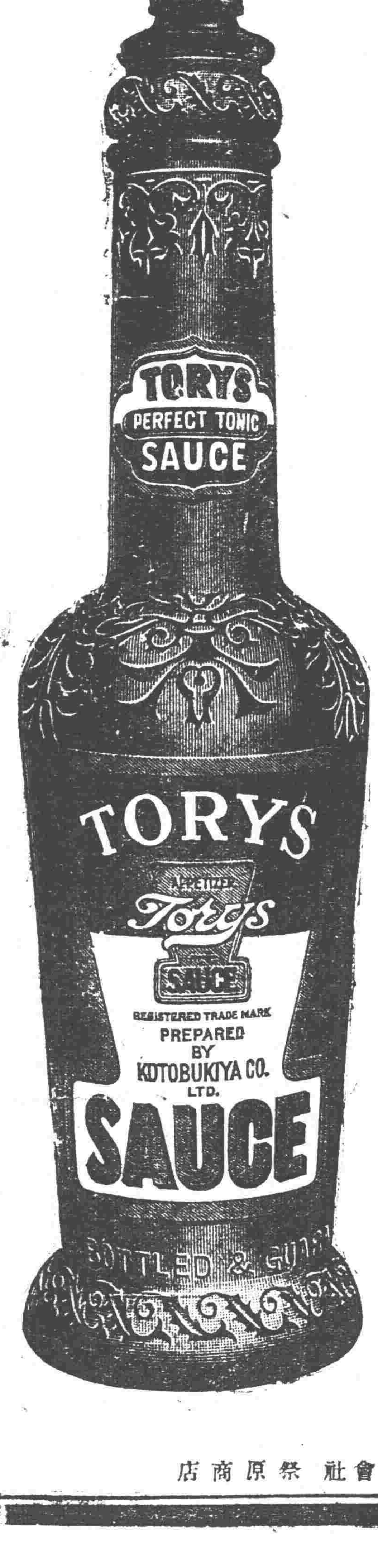

代理店　大阪市東區安土町四　株式會社　祭原商店　ソ1

長生不老術

人類未來之福音
醫藥界之新發明

長生不老之仙藥　東亞各國伊古以來　皆有此種傳說　而一般人之欲獲得此長生不老仙藥之心理　則又無論東西各國人士　八九相同　不過空存此種願望　而苦實現之無遂　今幸有維也納大學教授生物學研究所々長斯泰因納哈氏　研究一種返老還童法　而使人遂其長生不老之希望現已從許多方面証明其完全成功　此種醫藥界之發明　實人類未來之福音也　據斯泰因納哈氏研究所得說婦人之卵巢　男子之睪丸　所分泌之生活素實爲身心活動之根源　而人物之衰老　即由於生殖腺之分泌作用減退或停止　反之欲圖生殖腺健全　而使其分泌盛旺　則百歲老人　其活動力與二十歲之靑年等　敝公司即本此理創製來福片　來福片之効用　專治陰虛　腎虧　精薄　精冷　陽物萎縮　擧而不堅　遺精　夢洩　滑精　見色流精　小便頻數　尿管滴漏　手淫過度　精腎渴衰等症　須知生殖機關失其効能　若不速治則体內生活力日形減退　人生到此　毫無樂境　君若覺精易疲　四肢酸痛　頭暈耳鳴氣促心悸　即上列諸病之兆　宜速服來福片　强壯腎關　堅固精道　扶助元陽　滋補腎水　連服旬日　定能顯奇効　即無病而体虛之人服之亦能神經鑿敏　思想日新　精血充盈　扶陽正氣　誠濟世活人之寶筏也　若欲保永久之靑春欲元氣增進記憶力及精神乎　去百病根保持自然之美防衰老而長生乎　保夫婦之情愛享受天賦之樂乎　則請速服來福片　來福片藥價每瓶洋二元五角　每六瓶大洋拾叁元　每打大洋貳拾五元

經理所　奉天鐘樓南　大成大藥房　經理趙浴春

奉天四平街 大德生大藥房　奉天鐘樓南 五洲大藥房　奉天鐘樓南 歐美大藥房　奉天鼓樓北 永年大藥房　北京東單牌樓 東亞公司
遼陽西大街 義和堂藥房　鐵嶺西門裡 義和堂藥房　長春北門外 中西大藥房　長春北門裡 興亞大藥房　哈爾賓道外 泰華西藥房
營口二道街 中西大藥房　營口魚市口 五洲大藥房　營口永世街 興亞大藥房　芝罘朝陽街 華美大藥房　吉林河南街 五洲大藥房
瓦房店新市街 德記大藥房　大連市監部通 華泰大藥房　天津鍋店街 葆記公司　西崗子永樂街 德記大藥房　其他各埠大藥房均有代售

神泉雜俎

歡迎投稿

小說

浪漫小說 春之微笑 (十二) (小天)

泉水跳波濺的聲響。從山頂上向深谷裡奔流怒放的越發好聽。石罅側面的詩人沈夢。隨着泉水的轉折起伏變化無窮。這時不獨使他深信他的肌肉已經成了海面上的白露珀油。便是他的骨骼兩端。又會生出來兩隻極長的銀色羽翼。桃花即使無什麼樣的感激厚意。然而梅香醉的落了一陣。他那一具軀殼非靈的傲骨。承受了這等宇宙給他的溫柔。知漸漸的飛到了那等新鮮美麗與寬宏寬曠。一時覺得自己彷彿離絕了人間。不過那茫茫茫而且的雲頭。他在九霄之上。低頭向的人和迷夢生活似乎都有一些值得嘗這春樣的人生奇趣。於是他先吹了一陣極爽快的短笛。吹完了短笛。又唱了一次謳歌。

我一歌分聊雲。縹緲遠無邊。何扶搖分飄遊。縹緲九重天？

石有苦分柔碧。骨傲吸流泉。哀落英分蹁躚。人醉野花鮮。

繁榮富分塵寰。此躬安所還？借烈翮分都城。赫奕乃前賢。

吾既慨分當謀。來自泰蓓顛。勉翩旋分魂歸。琵琶揮雅弛！

他把高歌唱罷之後。在錦雲中曼舞了多時。漸漸的把漸漸引起了那詩。把落花和流泉促成了狂舞。兒一陣一陣婆婆作舞。一陣一陣在枝頭笑着翻飛。使着那白鷗似乎隨得迷離。蝴蝶也似乎隨着迷離。他更從宕若翔到了黃河。從北極到了南溟。他想衝破了天庭。但是天庭不知何在。他想衝破了地獄。但是地獄不知何在。他飛來飛去還想飛到那可以令他眷戀的可愛人間。在雲深中。他收縮了他的兩隻銀翼。慢慢的又歸到那石罅流泉的落英之中。依然那般作他的青春好夢。落花即使無情。不知道他的靈魂飛到九霄。然而還是一陣一陣的點點落着。(勘誤)昨日小說。第二段第十三行羅字。係飾字之誤。(未完)

別後 (鄭心易)

九日。星期六。省長令考漢文。一個不文的我。也居然在被選之列。但因為那天下午。我身體常出汗。心裡不往之故。所以只有蒙頭在睡。他們也並不來干涉。即其干涉。我不考何？經過了一個長時間的出汗後。我起來聆同學說。題目為「聽其言而觀其行」也。據言乃廳長大人出題。呵。在此紛亂之秋。誰還有心作那個一文不值的把戲？

十日。星期日也。因無事仍未上街。在屋內睡了一大覺。睡醒後已是下午二點鐘了。就在今天。才知劉小姐回來。大概由村中回來。就給你草那封短箇了。近晚時。天空黑雲佈得很厚。而且還降了一陣雨。就在正五點鐘時候。號房找我。問明。乃知是家人來了。於是我急忙跑到號房。來者乃家鄉之李大叔也。他父給我一封信。讀後。乃疑信參半。以為我父並無何等宿病。而今又怎能就到危急？問是假的吧？果然我的疑問竟成了事實。因為家中慌傳我們的地位是站得非常之險。故弄此假信。好借端以做歸計。來人催我就走。因我不願回家。並且看光景也不要緊。而且多文弟弟前曾託妥假。而未能走出。亦令我不快也。所以我決意不動。

籽甚！不過假使我此刻無病。我也許要回家去了。我想要離開昭陵。永不再回。雖然昭陵風光好。而我却毫無顧戀。最的！像我這樣的人。在此又有什麼益處。一睡而三年？

十一。十二。三這幾日暗信不至。悵惘云極！

十四日。昨天晚也是在睡中。被同學喚醒。得到五封信。一是趙友寄來的一本『到光明之路』豐子愷作封面。大概是他們弄的佛書吧。示人以光明大道。並告誡處茲亂的趨吉避凶之法。其次一是江君。二是二張。一是北地的張。總之這些信。姑無論寫的是多少。我看了都能得些安慰。而於安慰之後。我不能談了。

今天讀信的印象。也許因為有劉女。總覺得你的印象特別之深。心易。彼此絕無什麼隔膜。即使有呵。也要趕早打跑。我們在精神上要常常互相慰託吧！尤其是我更。你常援手。心易。我想你絕不能使我失望。就那好。就請你繼續不斷的給我郵吻。

我此刻坐的時間太久了。肺部難受。已極。暫先擱筆。六月十五日。

△

由吃晚飯前寫。中間吃飯。飯後走到北陵。同杜君坐談。歸來時間已竟不早。上自習了。還是寫。先生並不干涉。一直寫到第二時自習之半。我太乏倦了。因之擱筆。(未完)

家中雜記 (鮮文)

『這是假的』多文弟和昌文弟都哈哈大笑起來。述哥也走近我的身旁『你害怕了吧？』

『吓了一大跳。准地一看是四分票。最不能怎好了。』我答。心裡已十分有了把握。

『這是多文幹的勾當。』方才把我還吓了呢！這多文真可惡！』述哥也笑了。一

『該！應當吓一下子。忘了他人家玩弄了嗎？』妻在旁說我說。

『不要緊。但是可把我吓壞了』！

我的恐怖已竟隨着外面的兩點滲入黃土裡。接着快樂便包圍了我。然而一想到在學校整天的不安。不免又煩惱起來。吁！安得一理想之園。寄此身懷？

我拿着學校的家庭報告書。雖然那上面只我未考而沒有我的學業成績。但是。我一回憶半年來的潦倒與淪落。我的心靈深處便不禁燃起慚愧之火把來。終至燒熱了我的耳朵。燒紅了我的面頰了！吁！我何以對吾家人？又何以對吾親友？

『可憐的妻呀！你為何偏愛你這糟糠不如的丈夫？』我在默想着。目注我的妻。使拿起筆來寫。我的淚痕。(完了)

筆記

▲文藝叢考再編 (陶滄明)

樂府

景年以曼聲協律。司馬以騷體制歌。桂華雜曲。麗而不經。赤雁群篇。靡而非典。河間薦雅而罕御。故汲黯致譏於天馬。宣此詞發帝時之樂府。不能無弊。凡事皆然。不特此一端為然。當禮樂廢壞之後。能制歌也。能協聲也。亦自不易。論者謂桂華安世房中歌。尚未至於不經。此言過高。赤雁諸篇。不得目之曰靡。亦論過當。夫漢氏不過深惡淫聲。乃舉古人之雅樂。或加譏議。不自覺其言之長。而涉於過。協律不以曼聲。必大雅於和。制歌不以騷體。必有失乎雅。必謂三代之正聲。始可以聽。雅頌之舖張。始可以學。亦未免過於難人矣。以此責古人。心有未安。以此責今人。獨能安乎。且禮樂代有不同。風俗之升降。大勢之所趨。又誰得而遏之。禮不相沿。樂不相沿。猶禮之不相襲。知禮之不得變。則知樂之不能不變也。乃於禮之變。則許之。樂之變。則不之許。不特不知樂之變。且閒於事理。亦太甚矣又笑可哉。

樂府在今日為詩之中之一種。善為之者可以考風俗。可以知得失。感人云要在求其有感人之效而已。其道非常之大。其作法亦非常之多。有由邪而感於正者。亦有由正而感於邪者。若由正而感入於邪。則此詩反之不如其不為。麗而不經。靡而非典。正為此人道正。為此人戒也。人皆有心之物。非如木石。一成不變者。其心拌下而進上。其由變化而往來。由正又變為邪。由邪亦可變為正。變之不慎。則走入歧途。莫能自反。故君子不可不慎所以感之者。樂者感人之最速者也。姦聲感人而逆氣應之。其急也如響。正聲感人而和氣應之。其捷也如影。樂成聲之成文。有思可入。有情可尋。有詞可諷。有文可誦者也。其感人比之普通之樂。尤為敏速。焉得而不慎之乎。經而不從。麗而典而不涉於淫。則庶幾正聲矣。(未完)

別錄

▲三省雜談 (丐)

自政府南遷後。北京各色生意。頓見蕭條。誠以首都降為一市。不曾把一頭驢的草料。來養活一頭巨象。餓的要命。那也是自然之結果了。北京當然不易生活。諸般事業。自然也尋個謀生地點。以交通與地勢而論。第一步的活動。便想到東三省。東三省是前清的老家。向常特別優待。地方人民。沒受過橫征暴斂之苦。把地方富力養的十足。不想清室並未得到他的報酬。又給民國把法安插的熟氏。預先留下這一塊養命根源之地。愛新覺羅氏。於三百年中。可謂無恨於人民。亦於向外國所訂的條約。康熙時代。以皇帝自己辦。都是替中國爭氣的。洪楊以後。滿人無權。一切外交多是漢人臣主持。清季之不振。又不可單單把罪過委之滿洲皇帝。如今這些歷史上的話。也不必說了。總而言之。東三省雖為前清的一筆大財。從此民國怎樣利用這一筆大財。東三省人民怎樣不要數典忘祖。就看今後的辦法如何了。國家不是永久為旧的。也不是永久衰敗的。一興一衰。是歷史上的常例。其興其衰。皆有年限。一個朝代。如一個人。初生的小兒。不定以有為。因為保不定他活不活。六十歲以後的老人。當然有衰頹的了。前清的祖先。初起時。在長白山下。發祥名。好比一個初生的赤兒。到了景德二祖。便是十四五歲了。太祖太宗的時候。是十八九歲的青年。順治時代。是廿歲的完成男子。康熙時代。是三十歲的健壯者。雍正乾隆時。是四十歲的極旺時。嘉慶以後。便有了暮氣。直到道光之際。暮氣更深。應當設法返老還童。德宗有此志。無奈有后管制。一籌莫展。卒有庚子之變。宣統入承大統。如有忠藎謀臣大臣。返老還童之業。未必難致。不意袁氏究竟是個赤兒。赤兒的希望。固然心竊取。以致國體改變。民國誕生。無限。但是目前不能不說伸手危險。(未完)

陽二月六日 舊十二月廿七日 水曜 壬午 友引 定 參宿

▲一白之人為事不加思索日後可得從心所欲庚壬艮吉▲二黑之人若能以勤勞為主無論運氣吉凶與否諸事可以順調進行丁庚東吉▲三碧之人難活氣充實易于中途發生枝節此點應加注意丙壬吉▲四綠之人自己獨斷易生過失之日諸事詢問長上行之庶可安全丁西壬吉▲五黃之人宜能反省保守本分大吉之日巽乾坤吉▲六白之人幸福來訪之日萬勿氣餒為妙東乾壬吉▲七赤之人如有多少不滿意之事可以忍耐之日東乾癸吉▲八白之人如果氣短與人爭執必破壞巽乾丁吉▲九紫之人一味虛榮對于業務易生怠惰之心艮西丁吉

廣告

面無血色

血為養命之本。血虧則體衰。從此面色蒼白。形容枯槁而多病！

百齡機

能生血生精

試服數瓶……可以補血液之虧耗而上漸現血色。一掃虛弱之病。而立見強壯！

(百齡機價目)(均按現大洋計算)
小瓶一元 每打十元
大瓶二元 每打廿元

東三省總發行所 奉天大西邊門外 九福公司
大連分銷處 華泰西藥房
哈爾濱分銷處 泰華西藥商行
各埠藥房均有出售

大威公司總理張子揚變賣個人祖產廣告

鄙人現為創辦大威公司各種營業籌備資本起見擬將祖產變賣田地房屋各項無論零整購買分期交款均可商權有志置產者請到敝公司與庶務主任鄭永華交際員吳子衡接洽可也

計開
距西寗官屯廿五里坐落田地一段上則田地一千三百五十畝
遼中縣城西上則地二百四十畝
營口市房一百七十間 營口水田八百畝

大威公司西餐部預告

敝公司素抱精益求精主義聘到超等廚師做各國大菜清潔美味飯廳雖小雅緻宜人價格低廉待佈置就緒即可開幕屆時務請各界賜顧即知言之不謬也

電話 總局一四九二號 南局二二三號 日本一〇三五番 地址大西邊門外路南

奉天邊業銀行廣告

逕啓者本行前發行之奉天十足兌現準備金寶信用卓著嗣以時局關係均於各界行使起見除在奉天本行營業時間隨時兌現外并委託代兌處四處凡各界人士如有本券者即就近照兌可也此佈

行址 奉天 大南門裡 路西 隆店胡同
代兌處 奉天 大西門裡 商業銀行
代兌處 奉天 大東關大街 東記絲房
代兌處 奉天 大北關下頭 福勝公
代兌處 奉天 小西門裡 益和永

奉天儲蓄總會有獎部廣告

啓者本會現正擴充有獎儲蓄以喚起國民儲蓄之精神特將從前所有折納票者將來概行以現洋如此辦理唯以保全各戶儲本在所不顧也然吉江兩省儲戶從前多以哈大洋繳納現在哈洋行市日落長此以往不獨本會吃虧即將來還本時各儲戶亦不免大受損失現定自十八年一月分起均收現大洋計算以哈洋繳納儲款者亦應照市補足以便將來發還儲本時均由現大洋計算本會為儲戶之利益起見特此登報端希各儲戶一律照辦為此啓

黑龍江呼海鐵路工程局通告

為通告事查本局現擬標購自動記錄時刻鐘簽名記錄時刻鐘及起道機等件票穿孔機赤銅管鋼線量雨計等數量頗鉅茲定於二月廿日午前十二點在本局正式開標採購凡欲承售各商屆時務新親到本局材料股領標投價可也恐未週知特此通告

成城學校中華留學生部招生廣告

敬啓者本校中華留學生部自成立至今已三十餘年畢業於本部者達千人以上各科教授均係專門人材且精通華語對於中華留學生莫不竭誠招待久蒙留日諸君所推許茲以學年開始招募新生將招考簡章列左有志留日者之參考焉

注意▲來日留學諸君務須攜帶留學證書或官府派遣公文 日本東京

一 高等軍政科
資格 預科卒業或程度相當
卒業 一年畢業得升入陸軍士官學校及其他各陸軍專門學校或陸軍大學校

二 高等日語專修科
資格 預科卒業或程度相當者
卒業 半年畢業者得升入各專門學校或大學校

三 預科
資格 中等學校以上畢業者或中學修業者
卒業 半年畢業得入高等日語專修科及高等軍政科或本校中學部

四 考期 高等軍政科三月初旬招生 預科及體等日語專修科得隨時入學

五 宿舍 本校專為中華留學生在市外新建築西式宿舍一所一切設備無不周全地勢清曠交通便利

六 地點 日本東京牛込區原町本校

黑龍江省防陸軍第二旅王南屏旅長之德政

移防巴彥對於防務力加整頓愛民之處困盡到防不數日親率隊伍赴東山一帶剿匪查該旅第所經過之處秋毫無犯雞犬不驚剿匪開風喪膽人民由此得睹天日矣該旅第四團團長吳德林率領全團駐防興龍鎮查吳君出身教育歷練老成軍規嚴肅記律森明一般商民莫不有口皆碑該團第三營用希安營長統率全營分駐西集廠自該營長接防後與程營附時常招集各連排長講演軍人所應盡之天職以及所守之紀律因此該營士兵無不各守軍規所以對於商民不但無有損害而且公平買賣毫無敲詐該軍除剿匪外晝則派隊查道夜則分班巡邏每日特派稽查清理店肆因此暴徒縮首背小遠颺市井賴此安謐軍民稱為一鎮本鎮商民由此各樂其業誠屬出公之所賜也

西集廠商 公啟

奉天肇新窑業公司啟事

逕啓者本公司第五期股息已結完茲經本日董事會議定於三月三日即陰正月二十二日早十句鐘在本公司工廠(奉天北邊門外二百子無線電台後)開股東大會屆時務祈各股東駕早臨與會藉視工廠工作情形再本公司續招三千七百股額亦經董事會議定以公司歷年厚成甚多應於此次股東會前由舊股東儘先承認不足者再行另招合併聲明除分函外特此公告

東三省保安總司令部軍需處第三科科長孟君昭禹來函感謝美與賓聖藥治腎虧腦弱精神不振等症特有神效

巖華大藥行東鑒敬啓者鄙人在軍政兩界充差多年以致感受腎虧腦弱等病不堪言狀由經友人李繼武君介紹貴行經售之美與賓聖藥僅服半打按法服用不及一星期諸病霍然愈矣鄙無以為報謹奉照片一幀並草數語藉鳴謝忱此致

東三省保安總司令部軍需處
上校科長孟昭禹啓 十一月廿八日

展期 大贈送 買幾盒送幾盒
定價現洋 大盒五元二 每打廿 小盒二十片一元 每打十九

主治說明
〇腎虧腰疼 〇夢遺滑精 〇陽萎不舉 〇生殖器病 〇幼年早婚 〇種子添精 〇年久白濁 〇服之最靈 〇氣血虛弱 〇立見奇功

總行奉天小西城門北市場東道路東 分行大連西崗街一二二番 總分銷處哈爾濱道外十道街 東經理中安街

巖華藥行 巖華藥行 東華藥房 東益增遠藥房

代售處各省各埠各大藥房

斷癮新藥 康機戒煙丸

鴉片之害盡人皆知欲事忌絕又乏良劑市井所售之戒煙藥往往含有鴉片海羅因等毒質一經服用不能離絕未免反養成藥癮其害人尤甚本藥房深為痛惜爰本救世之心發明此種戒煙良劑經驗數載屢用屢效其性和平毫無毒質不傷害身體辦事無礙行旅攜帶便利用此藥不惟煙癮可平安斷決即體力亦可日漸健康飲食增進精神爽快有延年之效實為非常之功

注意 總發行 奉天小南門裡大街路西 陸華大藥房
價 每瓶六十粒 現洋二元 每打現洋二十元
各埠各大藥房均有出售
注意 外埠函購匯款書明奉天大西門裡郵局取為要

送年禮

如何使你的親友歡迎
如何使你的情侶安慰

請到鐘樓東 三友實業社 購買永不退色物品保你的親友及情侶滿意

洗面毛巾 全幅被單 五彩花巾 毛襪枕頭
抬毯床毯 印花褥單 香皂線襪 牙刷被面

奉天義川海外貿易股份有限公司

日本站千代田通三十六番地

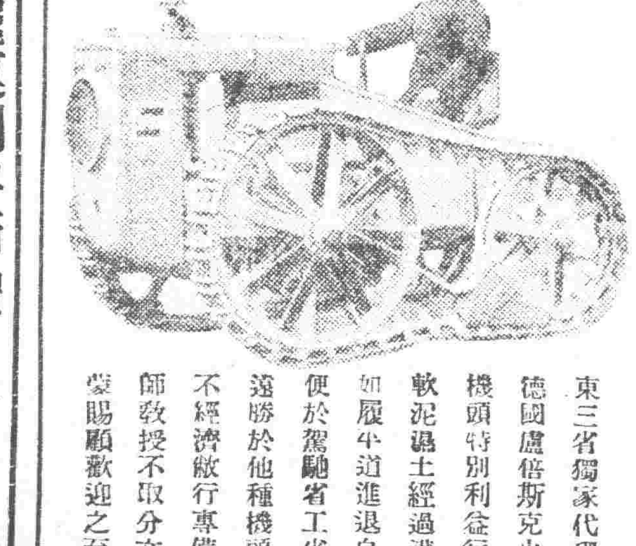

東三省獨家代理之德國盧倍斯克火犂機頭特別利益行於軟泥濕土經過溝坎如履平道進退自如便於駕馳省工省油遠勝於他種機頭之不經濟敝行專備技師教授不取分文倘蒙賜顧歡迎之至

新由平滬運到年節禮品廣告

本號因年關將屆特運到兩洋海味官燕銀耳罐頭食物花雕紹酒金華火腿龍井普茶北平鮮菓化粧等品及自製新年糕各種茶點等項荷蒙賜顧格外價廉以酬平時關照之雅意

借義興福電話一九四四
小西邊門外 日站浪速通
明記稻香村 老號 西號 仝啟

淋疾高貴藥

▲奉天城內各埠各大藥房醫院均有經售
▲定價 一瓶裝二十七粒金三圓 一瓶裝五十粒金五圓 一瓶裝百十粒金十圓
滿洲總代理 大連日本實業社 奉天井上誠昌堂 奉天佐藤廣濟堂

男專用 淋疾豫防藥

必要也絕無罹淋病梅毒之虞也。使用簡易。攜帶至便。長期保存。

哈德門香烟確保純潔

合名會社 大倉組

營業課目

電裝電械 各種機械 鐵道材料 五金雜貨 銅鐵水管

硬煤煙煤羊毛皮件呢絨 五穀襍貨電氣機械器具 海味肥料汽車並其材料 油類木料焦炭硫礦黑鉛 道木洋火綿花洋絲洋布

包辦工程 代理水火 人壽保險

▲總行 日本東京京橋區銀座通二丁目七番地

日本電話八八四番 九四九番 總辦室一五七九番 總辦公館一五六五番 中國電話一四六一號

分行 北京・天津・上海・九江・香港・奉天・營口・安東・大連・本溪・倫敦・紐約・漢堡・西土呢・以及其他各主要地方

奉天出張所 奉天浪速通四十六番地

廣告 奉天萬芝藥店

復茸 補腎丸

立止 咳嗽藥

此藥專治男子先天不足後天虧損少年破身太早房勞過度腎虛腎寒精冷如氷不能種子陽痿不興與而不久夢遺滑精腦髓空乏腰痛耳鳴精神短少自汗骨蒸以及婦女經脉不調赤白帶下下元虛冷久不孕育等症服此藥添精種子壯陽補腎大有奇功

每匣現大洋一元一打十元半打五元

專治男女老幼諸般咳嗽不論年深日久虛損勞傷咳嗽吐血痰中帶血傷力咳嗽肺虛痰喘睡臥不安飲食少進內傷外感肺經不清此藥善能止咳定喘養血清痰能補能和能清能散管保去根永不再犯立見功效

每付現大洋四角五付一元八角十付三元五角

此藥各埠均有代售 外埠函購郵費自備

奉天大西關萬芝堂啓 奉天分號 設北市場

中國電話一千一百四十三號

本公司鐘表眼鏡等物美價廉久已風行全球國內分號多至六十餘家奉天分設三家大西門裡二家城內中街一家茲因不道德商家影戤本公司牌號字異音同顧客時多誤會特此登報務請將牌號第二字得字注意爲幸

奉天城內中街 大西門裡 亨得利鐘表眼鏡公司

益血肥肌 葡萄酒

赤玉牌葡萄酒

赤玉有此神效故每食前飲一杯久之必奏血液之循環良好血色紅潤我等日常言之櫻也顏色唯有常飲赤玉葡萄酒耳

因果之說 諸君信否

因果之說關於靈魂者或涉渺茫而關於身體者則毫厘不爽譬如食物不合運動缺少或腸臟不健全就是便閉的頭疼口苦痔瘡面疹消化不良精神不振等症就是便閉的果其因果相襲無或爽焉

清導丸之治便秘去其因並除去其果因其爲腸胃專藥也閩福清東閣村林君家謨云『清導丸服後果有潤腸之功便後五內舒暢而却無過利之患從可知其性和其効大爲排除便閉病因果之神方也

凡經售西藥者均有出售或直向上海江西路六十號韋廉士醫生藥局購取每一瓶大洋六角每六瓶三元郵力在內

韋廉士紅色清導丸 PINKETTES

滿鐵 （時刻表）大連・周水子・金州・熊岳城・大石橋・海城・湯崗子・遼陽・蘇家屯・奉天・鐵嶺・開原・四平街・公主嶺・長春